25 gr.

25 gr.

GONIEC KRAKOWSKI

CENY OGŁOSZEŃ: Po tekście 1 mm w 2 szpaltach (szerokość szpalty 45 mm) po 72 grosze. Dla poszukujących pracy po 20 groszy. „Marginesowe" po złotych 3.— za 1 mm w 1 szpalcie (szerokość szpalty 45 mm).

Rok V. | Nr. 296.

Kraków, niedziela 19/poniedziałek 20 grudnia 1943

Nie zamówione przez Redakcję rękopisy będą zwracane autorom jedynie przy dołączaniu porto zwrotnego. Prenumerata miesięczna 6.— Zł., z odnoszeniem do domu 6.50 Zł. W Rzeszy z dopłatą porto 7.50 Zł. W Gen. Gub. tylko prenumerata przez urzędy pocztowe Konto czekowe: Warszawa 658.

Teoretyczna inwazja.

Bałkany — bazą ofensywną?

Kraków, 18 grudnia. Liczne wynurzenia aljantów na temat inwazji zdają się wskazywać niedwuznacznie na to, że w tym wypadku może chodzić przedewszystkiem w szerszem tego słowa znaczeniu o zachodnią Europę i o południowy-wschód. Samo wzmocnienie włoskiego frontu południowego nie wystarcza dlatego, ponieważ zamierza się daleko idące rozczłonkowanie niemieckich sił zbrojnych przez stworzenie licznych terenów wojennych. W związku z tem aljanci spodziewają się, że będą mogli uzyskać liczebną przewagę.

Tocząca się już od kilku lat dyskusja na temat drugiego frontu i ciągłe odkładanie wprowadzenia w czyn tych zamiarów, okazały się dla Niemiec bardzo dogodnemi. Dzięki temu bowiem ociąganiu się,

Niemcy mieli dosyć czasu, aby poczynić wszelkie potrzebne przygotowania do obrony.

Ktokolwiek miał możność przyglądnąć się na dłuższych odcinkach europejskiemu wałowi obronnemu, mógł naocznie przekonać się, jak wiele w tej dziedzinie uczyniono i jak ciężko byłoby nieprzyjacielowi na któremkolwiek miejscu znaleźć punkt oparcia. Cóż dopiero mówić o wielkiem i na długą metę pomyślanem przedsięwzięciu ofensywnem.

To samo można powiedzieć i o południowym-wschodzie, a zatem o całym rejonie Bałkanów. Wielka uwaga, jaką aljanci ostatnio poświęcają tej części Europy, zamierzając stąd prowadzenie wielkiej ofensywy przeciwko Niemcom, jest podwójnie uzasadnioną. Po pierwsze przypomina się przykład z pierwszej wojny światowej, po drugie spodziewają się, że będzie można nawiązać łączność pomiędzy atakującemi wojskami aljantów a różnemi grupami partyzantów zwłaszcza w częściach byłej Jugosławji oraz Grecji.

Pierwszy motyw, że tak powiemy, jest sentymentalnym, nad którym można przejść do porządku dziennego. **W drugim wypadku nieprzyjacielska agitacja wyolbrzymia działalność bandytów, która obejmuje małe i nieznaczne okręgi.** Należy przytem nadmienić, że **najważniejszym krajem Bałkanów jest dzisiaj Bułgarja,** która pozostaje w łączności i przymierzu z Rzeszą Niemiecką. Dotychczas nie brała ona godnego wzmianki udziału w wojennych wydarzeniach, od chwili zaś odpadnięcia Włoch z południowego-wschodu odgrywa tam coraz ważniejszą rolę.

Teoretycznie są możliwe trzy ewentualności ataku na Bałkany:

Od zachodu przez Adrjatyk, od południa przez morze Egejskie i od wschodu przez Czarne morze lub wzdłuż jego wybrzeży. **Jednak wszędzie przedpola tych rejonów znajdują się silnie w rękach niemieckich.** Wschodnie wybrzeża Adrjatyku w ostatnich tygodniach oczyszczono energicznie z band, które wycofały się obecnie wgłąb kraju.

Przez zdobycie Leros i Samos zamknięto pierścień zaporowy na morzu Egejskiem,

zaś przed Sowietami, którzyby pragnęli dotrzeć do granic Bałkanów, piętrzyłyby się trudności, o których sami nie wiedzą, a których nie mogliby w żadnym wypadku pokonać.

Sytuacja jest pod każdym względem podobną, jak na zachodzie, a jednak zupełnie różną, jak w poprzedniej wojnie światowej, albowiem nietylko części, ale **całość terenów pomyślanych jako punkt wyjścia dla operacyj ofensywnych znajduje się w rękach niemieckich.**

Dowodzenia aljantów, że jednak lądowania na Sycylji i w Salerno udały im się, nie wytrzymują krytyki, albowiem przedsięwzięcia te zostały przeprowadzone w chwili, kiedy odpadnięcie Włoch stwarzało wielką niepewność i utrudniało akcję niemiecką. Z drugiej strony akcja niemieckiej broni przeprowadzona szybko i zdecydowanie mówi sama za siebie i dowodzi, że

lądowanie na innem miejscu Europy stworzyłoby dla aljantów nierównie większe trudności.

Wiedzą o tem dobrze i sami aljanci, dlatego też raz po raz odkładają na później wprowadzenie w czyn kwestji drugiego frontu.

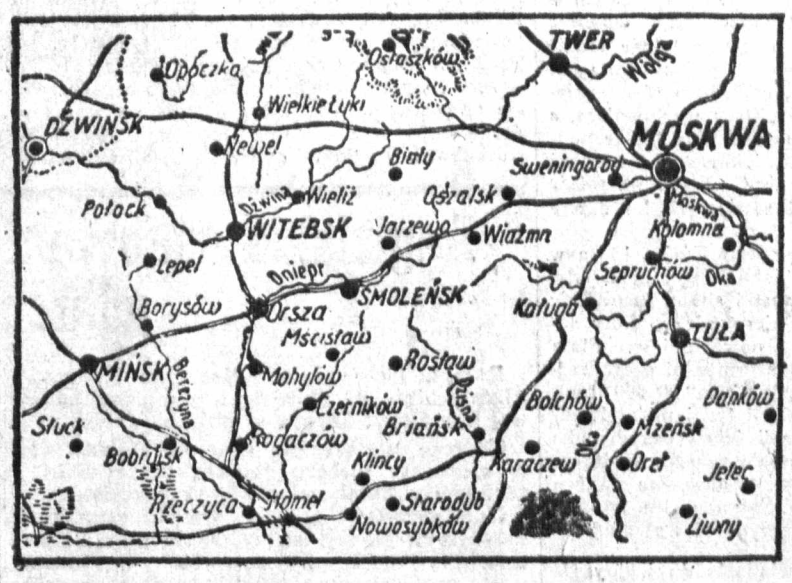

Obok zamieszczamy mapę walk w rejonie bojowym Smoleńska, w którym czwarta ofensywa bolszewicka skazana została na niepowodzenie. Jak wiadomo, nie szczędzili bolszewicy ani ludzi, ani materjału, by przełamać front. Wszystkie ich usiłowania spełzły jednak na niczem. Walczące w tym rejonie bojowym niemieckie dywizje wytrzymały nietylko napór bolszewików, lecz umocniły swoje pozycje tak, że wszelkie dalsze usiłowania bolszewików w kierunku przełamania frontu nie mają widoków powodzenia.

„Prawda" mija się z prawdą.

Kompromitacja Moskwy w sprawie żołnierzy polskich z dywizji im. Tadeusza Kościuszki.

(tp) **Kraków,** 18 grudnia. Wśród żołnierzy polskich, którzy zbiegli pod Smoleńskiem z szeregów sformowanej w Sowietach t. zw. dywizji polskiej im. Tadeusza Kościuszki, znajdował się — jak to już podawaliśmy — porucznik Adolf Wysocki.

Bezpośrednio po cudownem ocaleniu z piekła sowieckiego — porucznik Wysocki wspólnie z towarzyszami niedoli znajdował się w obozie jeńców polskich, a następnie z kilkoma innymi żołnierzami udał się do jednego z obozów jeńców polskich w Rzeszy.

W czasie pobytu w Niemczech w ręce porucznika Wysockiego dostał się egzemplarz gazety sowieckiej „Prawda" z dnia 23 października br. Nie trudno wyobrazić sobie zdziwienie porucznika Wysockiego w chwili, gdy wyczytał w „Prawdzie", że walcząc na Wschodzie, poległ bohaterską śmiercią i został pochowany. „Prawda" pisała, że Wysocki zastrzelił się, nie chcąc za żadną cenę iść do niewoli niemieckiej.

W momencie, gdy bolszewicy pod Smoleńskiem zorjentowali się, że Polacy zaczynają przechodzić na stronę niemiecką, otworzyli na uciekinierów ogień. Bezwątpienia jeden z politruków, od których aż się roiło w t. zw. dywizji polskiej, złożył raport, że porucznik Wysocki został zabity. Moskwie oczywiście trudno było się przyznać, że Polacy demonstracyjnie opuścili szeregi sowieckie, przeto uradzono, aby tym żołnierzom polskim, których brakuje, przypisać bohaterską śmierć.

Kłamstwo to, zaaranżowane przez dziennikarza Lidowa, zostało zdemaskowane. Porucznik Adolf Wysocki po przeczytaniu swego nekrologu w sowieckiej „Prawdzie" stwierdził własnoręcznie, co następuje:

Odpowiedz por. Adolfa Wysockiego na sowiecką gazetę „Prawda" Nr. 262 z dnia 23 października 1943 r.

Dnia 28 listopada 1943 r. do rąk moich została mi doręczona gazeta — o której wyżej nadmieniam — ze wzmianką: „Za Swobodną i Niepodległą Polskę", w której zostałem zabity i pochowany.

Zaznaczam, że żyję, jestem zdrów, ani też nie byłem ranny, znajduję się w Niemczech, mam dobre mieszkanie, całodzienne utrzymanie itp.

Jak podają, że biłem się do ostatniego naboju — jest kłamstwem — wręcz przeciwnie, gdyż zupełnie zdawałem sobie sprawę, że każda moja kula mogłaby przynieść zwycięstwo komunizmowi.

Ja osobiście jestem wrogiem komunizmu i za takowy zamiaru nie miałem walczyć, a „Niepodległą i Wolną Polskę", sowiecka Rosja — jestem tego pewny — nigdy nie wywalczy na czele z Wandą Wasilewską i jej zapatrywaniami komunistycznemi!

Precz z komunizmem!!

por. Wysocki Adolf
b. oficer byłej Polskiej Armji.

Fotograficzna odbitka listu porucznika Wysockiego została zamieszczona w tygodniku „Gazeta Ilustrowana", wydawanym dla jeńców polskich w Rzeszy.

Czechy i Morawy bronią się.

Protest rządu Protektoratu przeciw Beneszowi.

Praga, 18 grudnia. **Prezydent państwa dr Hacha oraz ministrowie czescy autonomicznego rządu Protektoratu Czech i Moraw złożyli wspólnie oświadczenie do zawartej przez Benesza w Moskwie umowy następującej treści:**

W imieniu całego czeskiego narodu zgłaszamy uroczyście protest, jako legalny i kompetentny rząd, przeciwko usiłowaniom nieodpowiedzialnych emigrantów wydania naszej ojczyzny bolszewickiemu imperjalizmowi. **Naród czeski oraz jego rząd nie będą nigdy uznawali zobowiązań paktu z bolszewikami,** pomni swoich europejskich zobowiązań, lecz będą się z całych sił sprzeciwiać wydaniu czeskich krajów w ręce bolszewików. **Stoimy wiernie przy Rzeszy,** gdyż jej sile wojennej mamy wyłącznie do zawdzięczenia uratowanie narodów europejskich i ich kultury.

Polityka zagraniczna Węgier.

Budapeszt, 18 grudnia. Premjer Kallay oświadczył wczoraj w Izbie poselskiej, że walka przeciw bolszewizmowi od chwili rozpoczęcia działalności jego rządu stanowiła wytyczną kursu polityki zagranicznej Węgier.

Dalej Kallay stwierdził, że narodowe królestwo na Węgrzech jest absolutnie zgodne z konstytucją. Wkońcu Kallay oświadczył się jako najwierniejszy zwolennik regenta Horthy'ego.

Roosevelt powrócił do Ameryki.

Sztokholm, 18 grudnia. Według doniesień, jakie nadeszły do Londynu z Waszyngtonu, prezydent Roosevelt powrócił do Stanów Zjednoczonych ze swych konferencyj na środkowym wschodzie. W komunikacie o powrocie Roosevelta nie podano jednak szczegółów, kiedy i gdzie wylądował on.

Choroba Churchilla.

Madryt, 18 grudnia. Londyński korespondent „Va" podziela zdanie londyńskich kół politycznych, że minister Eden obejmie zastępstwo Churchilla na wypadek, gdyby tenże przejściowo wstrzymać się musiał od sprawowania urzędowania naskutek swej choroby.

Wzmocniony nacisk na Wiktora Emanuela.

Genewa, 18 grudnia. Na króla Wiktora Emanuela wywierają koła zwolenników Badoglia coraz silniejszy nacisk, ponieważ w ostatnich czasach wypowiedział się bardzo ostro przeciw królowi jeden z najwpływowszych mężów Włoch Badoglia, znany historyk i filozof Crod.

Obecnie jest właściwie tylko kilka osób, które się opowiadają za królem — natomiast masa narodu włoskiego dąży nietylko do abdykacji, ale także do osądzenia króla.

Prace aljanckiej „komisji śródziemnomorskiej".

Berno, 18 grudnia. Szwajcarska agencja prasowa donosi z Rzymu, że w kołach politycznych stolicy włoskiej śledzi się uważnie prace aljanckiej komisji śródziemnomorskiej, która zebrała się ostatniego piątku w południowych Włoszech pod przewodnictwem delegata sowieckiego Wyszyńskiego.

Służba informacyjna Watykanu ujawnia wobec faktu, iż Wyszyński przewodniczy tej komisji, pewne zaniepokojenie. Przypomnieć należy, że w swoim czasie Wyszyński był naczelnym prokuratorem Związku Sowieckiego i z jego oskarżenia zapadł szereg wyroków, które w całym cywilizowanym świecie zostały przyjęte ze zgrozą.

Rumuńsko-bułgarski układ gospodarczy.

Sofja, 18 grudnia. **W gmachu Rady ministrów podpisano układ gospodarczy pomiędzy Rumunją a Bułgarją i wzajemną umowę płatniczą oraz specjalną umowę w sprawie przeliczania i wyrównania majątków prywatnych.**

Ze strony bułgarskiej umowy podpisane zostały przez prezydenta rady ministrów Boswyłowa, przez ministra spraw zagranicznych Dymitra Szyszmanowa i przez ministra handlu Iwana Wasowa. Ze strony rumuńskiej podpisy złożyli pełnomocny poseł Rumunji Christu, prezydent delegacji i wiceprezydent delegacji Emanuel.

Bułgarskie koła polityczne wyrażają wielkie zadowolenie w związku z zawarciem pomiędzy obydwu krajami tych układów gospodarczych. Zadowolenie to wyrażane jest szczególnie dlatego, że pertraktacje wykazały, iż obydwaj partnerzy pragną w tym samym duchu przyjaźni regulować swe wzajemne interesy.

Bułgarja na podstawie nowego układu będzie otrzymywała od Rumunji przedewszystkiem produkty naftowe, które posiadają wielkie znaczenie dla rozwoju gospodarki bułgarskiej i jej potrzeb wojennych. Drugi układ, który dotyczy uregulowania sprawy majątków prywatnych odnosi się do majątku przesiedlonych obywateli rumuńskich i bułgarskich, którzy powrócili do swych krajów macierzystych.

Aljanci bombardują grecką ludność cywilną.

Ateny, 18 grudnia. **Podczas ataku samolotów anglo-amerykańskich na miasto Pireus było 20 zabitych i przeszło sto rannych.**

Bomby spadły na gęsto zamieszkałą dzielnicę robotniczą i zniszczyły ponad sto domów. Setki greckich rodzin robotniczych zostały wskutek tego pozbawione dachu nad głową. Ludność ogarnięta została silnem wzburzeniem, które uwidacznia się także w komentarzach prasy ateńskiej. I tak „Elefterch Vima" pisze:

Ta nowa zbrodnia lotnictwa anglo-amerykańskiego jest tembardziej nie do wybaczenia, ponieważ bomby zrzucono w ciągu najjaśniejszego dnia i przy bardzo wyraźnej widoczności. Objektów wojskowych w okolicy tego osiedla robotniczego nie było. „Kathemerini" oświadcza: „Naturalnie nasz protest nic nie pomoże, ale spodziewamy się, że znajdą się jeszcze ludzie na świecie, którzy uznają tego rodzaju zbrodnie jako niesprawiedliwe, niechrześcijańskie i nierozsądne.

Małe floty w wielkiej wojnie.

(St) Kraków, 18 grudnia. **Obok wielkich potęg morskich, dostały się prawie wszystkie małe, a nawet najmniejsze floty w wir obecnej wojny; niektóre z nich ostały się, inne zatonęły, a jeszcze inne zostały rozprószone na wszystkie strony świata, co także stanowi jeden z objawów obecnych totalnych zmagań.**

Rozpoczęło się od Polski, której małą, ale w każdym razie nowoczesną flotę pochłonęła wojna w ciągu krótkiego czasu. Kontrtorpedowce odpłynęły, łodzie podwodne zrobiły to samo, albo zostały w Szwecji internowane. Inne jednostki, począwszy od poszukiwaczów min, aż do nowoczesnego zakładacza min „Gryfa“, dostały się w ręce niemieckie.

Potem wojna dosięgła, jakkolwiek częściowo w pokojowej formie **małe marynarki wojenne państw bałtyckich.** Łotwa posiada dwie łodzie podwodne „Renis“ i „Spidela“, prócz tego pewną ilość zakładaczów min, częściowo niemieckiego pochodzenia, **Litwa** — okręty wartownicze, a Estonja — również dwie nowoczesne łodzie podwodne „Kalev“ i „Lemcit“, jak również większe i mniejsze okręty pomocnicze, które **wszystkie zaginęły w masie jednostek sowieckich.** Ich dalsze losy nie są znane.

Później przyszła kolej na **flotę fińską,** która w ciągu pierwszej wojny fińsko-rosyjskiej byłaby musiała ze swojemi skromnemi siłami prowadzić rozpaczliwą walkę, gdyby kierownictwo floty sowieckiej było zręczniejsze i odważniejsze. Flota fińska z dwoma małemi pancernikami przybrzeżnemi „Ilmarinen“ i „Vainamoinen“ (3.900 ton), z 5 nowoczesnemi, ale małemi łodziami podwodnemi, jak również z pewną ilością szybkich łodzi i okrętów pomocniczych, miała **przeciw sobie całą sowiecką flotę bałtycką.** W niespełna półtora roku później znalazła się znowu w walce, tym razem **u boku niemieckiej marynarki wojennej.**

Walka o Norwegję wciągnęła do wojny flotę duńską i norweską.

Flota duńska z jej dwoma pancernikami przybrzeżnemi „Peder Skram“ i „Niels Juel“, z kilkoma nowoczesnemi łodziami podwodnemi typu „Najade“ i „Drage“, z 12 przeważnie nowoczesnemi łodziami podwodnemi i z odpowiednią ilością okrętów pomocniczych pozostała nienaruszona. Flota norweska wybrała częściowo walkę, a częściowo ucieczkę. Większość jednostek marynarki wojennej, wśród nich nowoczesne łodzie podwodne typu „Sleipner“ (590 ton) oraz liczne małe jednostki dostała się **w ręce niemieckie.** Pancerniki przybrzeżne „Eidsvold“ i „Norge“ zostały zatopione w Narviku. Łodzie podwodne uszły do Anglji, a potem użyto ich na morzu Śródziemnem. Większa część norweskiej floty handlowej dostała się pod flagę angielską, a znaczna część także **pod flagę niemiecką.**

Zkolei ogarnęła wojna **flotę holenderską** i to najpierw jej część europejską. Flota ta rozpadła się, podobnie jak norweska; część pływała dalej pod flagą angielską, a **część dostała się w portach i stoczniach w ręce niemieckie.** W Europie dostały się w posiadanie Anglików krążownik „Sumatra“, kontrtorpedowiec „Isaac Sweers“, kilka łodzi torpedowych i łodzi podwodnych, oraz liczne mniejsze jednostki.

Pokaźna była także liczba okrętów, przejętych przez Niemcy,

wśród których znajdowały się także łodzie podwodne. W każdym razie, w ciągu kampanji na Zachodzie **większa część floty holenderskiej znajdowała się w Holenderskich Indjach Wschodnich,** m. in. krążowniki „De Ruyter“ (6.450 ton) i „Java“ (6.670 ton), krążownik torpedowy „Tromp“, liczne nowoczesne kontrtorpedowce, łodzie podwodne i okręty pomocnicze. Prawie wszystkie te okręty przepadły później w walce z Japonją.

Wojna na morzu Śródziemnem ogarnęła najpierw flotę grecką i jugosłowiańską.

Los ich był podobny do losu innych małych flot. **Flota grecka** częściowo zatonęła, częściowo pływała dalej pod flagą angielską, zwłaszcza kontrtorpedowiec dalej pod flagą angielską, a częściowo dostała się na morzu Egejskiem w ręce niemieckie. Flota handlowa była rozprószona po całym świecie i od chwili wybuchu wojny płynie w obcej służbie.

Flota jugosłowiańska dostała się, z wyjątkiem kilku łodzi podwodnych, w 1941 roku w ręce włoskie, a potem częściowo w niemieckie.

Początek wojny na Wschodzie wciągnął także **marynarkę rumuńską** do ogólnej walki. Marynarka rumuńska, posiadająca 4 kontrtorpedowce, „Regele Ferdinand“, „Regina Maria“, „Marasti“ i „Maresesti“, łódź podwodną „Delfinul“, większą ilość łodzi torpedowych, zakładaczów min, oraz niektóre nowozbudowane okręty, walczy od dwóch lat, w ramach niemieckiej grupy marynarki na morzu Czarnem.

Po przystąpieniu Japonji i Stanów Zjednoczonych do wojny, włączono do służby patrolowej i wojennej, zwłaszcza na morzu Karaibskiem, liczne floty Ameryki Środkowej i Południowej. Z pośród trzech flot Ameryki Południowej — brazylijskiej, argentyńskiej i chilijskiej, wzięła najpierw udział w wojnie flota brazylijska, posługując się przedewszystkiem swemi nowoczesnemi kontrtorpedowcami. Brazylja rozporządzała także dwoma starszemi, zmodernizowanemi okrętami bojowemi „Sao Paulo“ i „Minas Geraes“, mającemi po 19.000 ton.

Okręty te jednak, podobnie jak dwa stare krążowniki „Bahia“ i „Rio Grande do Sul“, były bezwartościowe w obecnej wojnie.

Jeszcze większa i nowocześniejsza **argentyńska flota kontrtopedowców,** obejmująca 16 jednostek, jak również jej trzy nowoczesne krążowniki „Almirande Brown“, „De Maye“ i „La Argentia“ **nie biorą udziału w wojnie.** Argentyńska flota wojenna i handlowa (około 310.000 ton) przyczynia się w znacznej mierze do utrzymania neutralności.

Brazylijska flota handlowa rozleciała się w służbie aljantów na wszystkie strony świata.

Wkońcu także flota chilijska uczesniczy w wojnie, ale raczej teoretycznie, niż praktycznie. Stary chilijski okręt bojowy „Almirante Laterra“ (28.000 ton), który w ciągu wojny światowej wziął udział jako „Canada“ w bitwie pod Skagerrakiem, był obecnie dla celów wojennych bezwartościowy, podobnie jak stary krążownik pomocniczy. Nowoczesne i zdatne do użytku były tylko niektóre chilijskie łodzie podwodne, zakładacze min i 6 kontrtorpedowców, mających po 1000 ton.

Odległość z Ameryki Południowej do Azji Wschodniej jest znaczna, ale na tej przestrzeni niema żadnych małych samodzielnych krajów, posiadających prawdziwie samodzielne floty. — Także w Azji Wschodniej, po rozprószeniu od dawna floty chińskiej, istniała tylko jedna mała, ale nowoczesna flota, która dostała się w zawieruchę wojenną. Moma tu o flocie tajlandzkiej. W stosunkowo krótkim czasie przed wybuchem wojny, Tailand zbudował z europejską i japońską pomocą nowoczesną, małą flotę.

We Włoszech zamówiono także m. in. dwa lekkie krążowniki (po 4.200 ton), które jednak nie zostały dostarczone, wskutek wybuchu wojny w Europie. Flota pod flagą słonia, zadziwiająca europejskich oficerów marynarki swoją czystością, nowoczesnością i dobrem wyszkoleniem, rozporządza m. in. 11 bardzo szybkiemi łodziami torpedowemi, nadającemi się do służby konwojowej, które zbudowano we Włoszech w latach 1936—38. Prócz tego posiada cztery nowoczesne łodzie podwodne (po 400 ton), cztery nowoczesne kanonierki (po 1.400 ton) i dwie nowe kanonierki pomocnicze (po 2.000 ton), dziewięć zakładaczów min i pięć nowoczesnych przybrzeżnych łodzi wartowniczych.

Tu zamyka się krąg dokoła małych flot, które bezpośrednio dostały się w wir wojny.

Inne floty stoją napozór poza nią, w ich liczbie flota szwedzka, turecka, portugalska i hiszpańska. Wszystkie one jednak znajdują się **pod znakiem wojny,** najbardziej turecka i szwedzka — które najsilniej odczuwają wiszącą nad niemi groźbę wciągnięcia do wojny.

Angielskie usiłowania przełamania frontu udaremnione.

Berlin, 18 grudnia. **Naczelna komenda niemieckich sił zbrojnych donosi z głównej kwatery Führera w dniu 17 grudnia:**

Baterje nadbrzeżne marynarki zatopiły w cieśninie Kerczu ścigacz bolszewicki i zestrzeliły bombowiec nieprzyjacielski.

Nasi strzelcy górscy wśród wysokich krwawych strat nieprzyjaciela odparli ponawiane ataki bolszewików, wspierane przez czołgi i samoloty bliskiego wsparcia, na przyczółek mostowy Chersonia, niszcząc przytem 19 czołgów sowieckich.

W rejonie Kirowogradu bolszewicy także wczoraj nadaremnie atakowali w licznych miejscach znaczniejszemi siłami. Nasze przeciwataki w zaciętych walkach zyskały dalszy teren. Nierzyjaciel stracił tam 33 czołgi i 23 działa.

Pomiędzy Prypecią i Berezyną załamały się liczne ataki nieprzyjacielskie.

Także w rejonie Złobina odparto silne ataki sowieckie oraz rozproszono oddziały na pozycjach przygotowawczych i skupienia czołgów.

Na zachód od Kryczewa nieprzyjaciel bez najmniejszego sukcesu atakował pod osłoną sztucznej mgły.

W rejonie na południowy zachód od Newla ciężkie walki obronne trwały przez cały dzień. W zasięgu jednego z korpusów armji zniszczono 51 czołgów nieprzyjacielskich. Bolszewicy rozszerzyli swe ataki w dniu wczorajszym także na teren na zachód i na północny zachód od Newla.

Lokalne ataki na wysunięty odcinek pozycyj na południe od Leningradu załamały się wśród wysokich strat nieprzyjaciela.

Na froncie południowo-włoskim walki obronne trwają z obydwu stron Venafro. Na wschodnim odcinku Anglicy, wspierani znacznemi siłami artylerji i lotnictwa, kontynuowali swe ataki. W toku zaciętych walk nieprzyjaciel, mimo wysokich krwawych strat, uzyskał tylko nieznaczny sukces terenowy. Zamierzone przez niego przełamanie nie udało się. Zniszczono liczne czołgi nieprzyjaciela i zestrzelono 10 samolotów brytyjsko-północno-amerykańskich.

Formacje lotnictwa nieprzyjacielskiego przeleciały za dnia nad zatoką Niemiecką, zrzucając wielką liczbę bomb burzących i zapalających na dzielnice mieszkalne różnych miejscowości Niemiec północno-zachodnich. Wskutek tego powstały ciężkie zniszczenia, szczególnie w mieście Bremen. Zniszczeniu uległy niezastąpione zabytki kulturalne.

W godzinach wieczornych formacje bombowców brytyjsko-północno-amerykańskich przeprowadziły ponownie ciężki atak terorystyczny na stolicę Rzeszy. Powstały poważne szkody. Siły obrony przeciwlotniczej, mimo trudnych pod względem atmosferycznym warunków obronnych, zniszczyły — jak to dotychczas stwierdzono — 38 z pośród atakujących bombowców brytyjsko-północno-amerykańskich.

Wysokie straty Sowietów w czołgach.

Sprawozdanie sytuacyjne z frontu wschodniego.

Berlin, 18 grudnia. Agencja „Telepress“ dowiaduje się z dobrze poinformowanego źródła następujących szczegółów o sytuacji na froncie wschodnim:

Na pierwszy plan wydarzeń wojennych na froncie wschodnim wysunęły się w ciągu ostatnich dni godne uwagi sukcesy obronne Niemców na obszarze, rozciągającym się pomiędzy dolną Prypecią a Berezyną, a pozatem we wielkim łuku Dniepru oraz w rejonie ujścia tejże rzeki.

Na wszystkich tych odcinkach kontynuujący swe ataki bolszewicy ponieśli ponownie krwawe straty, odpowiadające również pod względem utraty materjału wojennego bezwzględnemu użyciu zgromadzonych masowo formacyj.

Otóż wojska sowieckie straciły w ciągu 16 grudnia ponownie aż 121 czołgów, a oprócz tego ponad 60 ciężkich dział oraz znaczną ilość dalszej ciężkiej broni ofensywnej. Wszystkie próby ofensywne bolszewików zostały przytem odparte tak, że nie udało się im uzyskać chociażby jakichkolwiek lokalnie ograniczonych sukcesów.

Po stronie niemieckiej zaś zasługują na podkreślenie operacje ofensywne w rejonie bojowym Kirowogradu, które przyniosły Niemcom wcale znaczne zyski terenowe, połączone z dalszem poprawieniem niemieckich pozycyj linjowych.

Co do działań bojowych na północnym odcinku frontu wschodniego należy zaznaczyć, że ograniczyły się one do akcyj o charakterze lokalnym, przedsięwziętych w rejonie frontu, otaczającego Leningrad.

Szczegóły niemieckiego ataku powietrznego na Bari.

Amsterdam, 18 grudnia. Oświadczenie, złożone przez ministra wojny Stanów Zjednoczonych Stimsona odnośnie do niemieckiego ataku powietrznego na Bari z dnia 2 grudnia stwierdza, według doniesienia agencji Reutera, między innemi, że atak ten ciężko dotknął żeglugę aljancką w porcie Bari.

Wśród zniszczonych aljanckich statków handlowych znajdowało się pięć jednostek amerykańskich. Według informacji z wiarygodnego źródła, ogółem zatopionych zostało 17 statków aljanckich. Ponadto zanotowano stratę tysiąca ludzi, w tem 37 marynarzy amerykańskich.

Atak trwał zaledwie kilka minut i dokonało go 30 samolotów bombowych, które leciały bardzo nisko i bardzo szybko. Atak stanowił niespodziankę dla obrony przeciwlotniczej. W kołach urzędowych niema tendencyj do zaprzeczania, że uderzenie to miało poważny charakter.

Dwa transportowce z amunicją wyleciały w powietrze.

Sztokholm, 18 grudnia. Amerykański minister wojny Stimson oświadczył wczoraj w Waszyngtonie, jak donosi brytyjska służba informacyjna, że ostatni niemiecki atak powietrzny na port Bari spowodował wielkie szkody. Dwa statki z amunicją zostały trafione i eksplodowały, wskutek czego wynikły gwałtowne pożary. Pozatem zatopiono jeszcze szereg innych statków aljanckich.

Angielski bombowiec spadł w Szwecji.

Sztokholm, 18 grudnia. Kilkumotorowy angielski bombowiec spadł około w pół do dziesiątek w nocy na piątek w jezioro Asmen, w pobliżu miejscowości Urschult w południowej Szwecji. Czterech członków załogi zostało internowanych — trzech dalszych jest jeszcze poszukiwanych.

Bolszewicy zagnieżdżają się w Egipcie.

Mersina, 18 grudnia. Radjo Beirut donosi, że król Faruk wkrótce przyjmie posła bolszewickiego w Kairze, aby przyjąć od niego listy uwierzytelniające. Radjo objaśnia, że personel poselstwa sowieckiego, niedawno dopiero uruchomionego w Egipcie — wzrósł już znacznie. Jak wiadomo, Kair jest centralą agitacji sowieckiej i szpiegostwa na północną Afrykę i Bliski Wschód.

Japońskie ataki lotnicze na Torokino.

Tokio, 18 grudnia. Jednostki japońskiego lotnictwa marynarki zaatakowały w czwartek — jak donoszą z jednej z baz południowego Pacyfiku, trzykrotnie tereny Torokino na Bougainville i obrzuciły tamtejszą aljancką bazę licznemi bombami. Wszystkie samoloty japońskie powróciły.

Daremne wysiłki aljantów.

Z walk w południowych Włoszech.

Berlin, 18 grudnia. Agencja „Telepress“ dowiaduje się z dobrze poinformowanych źródeł następujących szczegółów o walkach toczących się na froncie południowo-włoskim:

W toku gwałtownych walk, toczących się dalej pomiędzy wąwozem Cassino a rejonem Venafro, oraz na odcinku wybrzeża Adrjatyckiego, wojska niemieckie także wczoraj uniemożliwiły próby przełamania, podejmowane przez Anglo-Amerykanów.

Przy użyciu znacznych sił pancernych i piechoty, po silnem przygotowaniu artyleryjskiem próbowali oni przy współdziałaniu silnych formacyj bombowców uzyskać decydujące sukcesy. Dzięki niewzruszonej postawie grenadjerów niemieckich i strzelców górskich oraz dzięki opanowaniu kanonierów niemieckich, atakujące formacje aljanckie w żadnem miejscu nie zdołały się przebić, lecz zostały one albo odrzucone, albo też musiały się zadowolić jedynie małoznaczącemi, nieznacznemi włamaniami.

Amerykańskie straty wojenne.

Tokio, 18 grudnia. **Na temat strat wojennych Stanów Zjednoczonych zauważył rzecznik rządu w piątek wobec przedstawicieli prasy zagranicznej, że amerykańska opinja publiczna musi się jeszcze na niejedno przygotować, skoro Stimson obecny okres oznaczył jako dopiero „drugie z pośród trzech stadjów“ wojny.**

Już dotychczas Stany Zjednoczone straciły przeszło sto okrętów i kilkadziesiąt tysięcy marynarzy. Mimo to czynniki kierownicze zatajają, względnie oszukują Amerykanów co do wysokości ich strat. Naprzykład Knox posunął się do oświadczenia, że Ameryka jest obecnie kompletnie przygotowana i nieustannie wzmacnia się. Według jego oświadczenia dotychczas nie było jeszcze właściwie żadnych ważnych działań wojennych. Wprawdzie mówił on o poważniejszych stratach koło wysp Gilberta, jednak przytem celowo ani jednem słowem nie wspomniał o daleko większych stratach w czasie przedsięwzięcia na Salomonach.

Jeżeli Amerykanie uzmysłowią sobie znaczenie oświadczeń tych obu mężów stanu, wówczas może wyrobią sobie pojęcie, jak oświadczył w zakończeniu rzecznik, jak będzie wyglądało trzecie Stimsonowe stadium wojny.

Australja a zagadnienia powojenne.

Sztokholm, 18 grudnia. Brytyjska służba informacyjna donosi, że prezes pewnej brytyjskiej delegacji prasowej, która niedawno temu przebywała w Australji, Sir Wester Layton, oświadczył, iż Australja obecnie stwierdziła, że nie będzie mogła się bronić, o ile ludność jej nie zostanie w dwójnasób lub w trójnasób pomnożona.

Nadto Layton podkreślił w pewnej swej przemowie, że w Australji odzywają się kłopotliwe pytania na temat Karty Atlantyckiej oraz innych zagadnień powojennych i że Wielka Brytanja oraz inni aljanci na te pytania nie udzielili jeszcze jasnych odpowiedzi. Jak Layton powiedział w dalszym ciągu, także różne inne małe narody stawiały te same pytania.

Specjaliści naftowi w Haifie i Mossulu.

Amsterdam, 18 grudnia. Prasa egipska donosi z Haify, że komitet specjalistów naftowych ze Stanów Zjednoczonych poddał badaniom tamtejsze rafinerje i że w rezultacie wyjechał do Mossulu, celem przeprowadzenia studjów nad źródłami nafty.

Podróż ta stoi w związku z planami Stanów Zjednoczonych, zmierzającemi do wydarcia Brytyjczykom źródeł naftowych na Bliskim Wschodzie i do włączenia ich pod wpływy Stanów Zjednoczonych.

Samobójstwo włoskich oficerów marynarki.

Rzym, 18 grudnia. Z opowiadań b. włoskich żołnierzy marynarki, którzy przez rząd Badoglia zorganizowani byli do walki z niemieckiemi wojskami i w ostatnich walkach zostali pojmani, wynika, że zdradziecki rozkaz włoskiego admirała de Courten wydania włoskiej floty nieprzyjacielowi spotkał się częściowo z wielkiemi trudnościami u oficerów i załóg statków wojennych.

Na pokładzie okrętów, stojących w porcie wojennym w Tarento przyszło do otwartego buntu, który musiał być krwawo zduszony, zanim okręty mogły wypłynąć do wskazanych angielskich portów. Kilku oficerów marynarki, m. in. admirał, popełniło samobójstwo.

Katastrofa miejsk. kolei elektr. we Francji.

Paryż, 18 grudnia. Katastrofa miejskiej kolei elektrycznej, jaka zdarzyła się we czwartek w Montpellier, była powodem śmierci siedmiu osób.

Przy pewnym wagonie kolejki drąg połączeniowy wypadł z przewodu górnego — wagon potoczył się z niesłychaną szybkością wdół ulicy i całym impetem runął na budynek szpitala. Cztery osoby poniosły śmierć na miejscu, dalsze trzy zmarły wkrótce wskutek odniesionych ran. Siedemnaście osób musiano odwieźć do szpitala.

Kącik szachowy.

(Dr K.), Kraków, 18 grudnia.

Mistrz Carl Ahues.

(St) Do starszego pokolenia szachowych mistrzów niemieckich należy dobiegający sześćdziesiątki Carl Ahues. W szachy rozpoczął grać dopiero mając 19 lat, ale niezwykle szybko stał się silnym szachistą. Pierwszy większy sukces odniósł w 1904 r., uzyskując wspólnie z dr. Goeringiem mistrzostwo Klubu Drezdeńskiego. W 1910 roku zdobył Ahues pierwszą nagrodę w turnieju o mistrzostwo Berlina. W tym samym roku, w międzynarodowym turnieju w Hamburgu, zajął trzecie miejsce. W 1914 r. został mistrzem Berlińskiego Towarzystwa Szachowego, a w 1920 r. zdobył w Berlinie mistrzostwo Niemieckiego Związku Szachowego.

Z innych jego sukcesów należy wymienić zdobycie w 1929 r. mistrzostwa Niemiec w Duisburgu i — drugiego miejsca w turnieju Światowego Związku Szachowego w Wenecji. W wielkim turnieju w San Remo w 1930 r. uzykał nagrodę za piękną grę, we wspaniałej partji z Bogoljubowem. W późniejszych turniejach międzynarodowych zajmował zwykle 2—4 miejsce. Ahues odniósł także zwycięstwo w pojedynkach z Brinckmannem i Miesesem; z powodzeniem uczestniczył w Olimpjadach szachowych w Hamburgu (1930) i w Pradze (1931). W grudniu 1942 r., w jubileuszowym turnieju Berlińskiego Towarzystwa Szachowego zdobył Ahues pierwsze miejsce, z 5 punktami. Stary mistrz odniósł zasłużone zwycięstwo, grając z wielką siłą i wytrzymałością. Na szczególne podkreślenie zasługuje jego zwycięstwo nad Rellstabem, który z 4½ punktami zajął drugie miejsce.

Ahues odznacza się wrodzoną intuicją szachową, która niejednokrotnie pozwala mu szybko ogarnąć sytuację, podczas gdy inni szachiści dochodzą do takiego poznania dopiero drogą dokładnego rozpatrywania szczegółów i na podstawie żmudnych obliczeń. Przy takiem uzdolnieniu, Ahues nie osiągnął najwyższych laurów, ponieważ brakowało mu pragnienia potęgi. Jego stosunek do życia — może na podstawie pewnych hipochondrycznych dyspozycyj — jest raczej pesymistyczny, powściągliwy, ironiczno-nieufny. Nastawienie jego jest raczej bierne, niż czynne. W związku z tem, w walce jest skłonny do wyolbrzymiania wszelkich wątpliwości i do przeceniania sił przeciwników. Zaufanie Ahuesa we własne siły nie odpowiada jego rzeczywistej umiejętności. Jego gra wykazuje więcej mądrości, niż siły i ognia. Jeśli jednak sprowokuje się Ahuesa i narzuci się mu walkę, wówczas staje sie niebezpieczny i odważny, jak tygrys w dżungli. Po przezwyciężeniu wewnętrznych oporów, potrafi położyć największych szachistów na obie łopatki. Ahues jest zarówno dobrym strategiem, jak i taktykiem. Otwarcie traktuje ostrożnie, bez zaciętości i subtelności, nie przeceniając znaczenia teorji. W partji nie dąży do szybkiego rozstrzygnięcia, ale spokojnie czeka na jakiś błąd przeciwnika. On wie, że cierpliwość jest cenną cnotą w walce szachowej. Wymienione cechy zapewniły Ahuesowi niemałe sukcesy w turniejach międzynarodowych, w których obok Bogoljubowa i Sämischa, uczestniczył najczęściej z pośród mistrzów niemieckich. Wziąwszy pod uwagę całokształt jego osiągnięć, trzeba powiedzieć, że — pominąwszy Bogoljubowa — żaden ze starych kolegów nie przewyższa go. W ostatnich latach doszli wprawdzie do głosu młodsi szachiści, ale Ahues ciągle jeszcze nie ustępuje z pierwszego szeregu mistrzów.

Partja Nr. 157.

Hiszpańska

rozegrana w Wiedniu w ostatnim turnieju.

Białe: Gaila		Czarne: Grünfeld	
1. e2—e4	e7—e5	7. a2—a4	Wa8—b8
2. Sg1—f3	Sb8—c6	8. a4×b5	a6×b5
3. Gf1—b5	a7—a6	9. 0—0	d7—d6
4. Gb5—a4	Sg8—f6	10. Sb1—c3	Gc8—g4
5. Hd1—e2	b7—b5	11. He2—d3	0—0
6 Ga4—b3	Gf8—c5	12. Sc3—e2?	Sc6—b4

Białe poddały.

Końcówka Nr. 158.

Białe: Kę4, Sc8, b6, e6. Czarne: Kf6, Sc8, (4+2=6). Białe zaczynają i wygrywają.

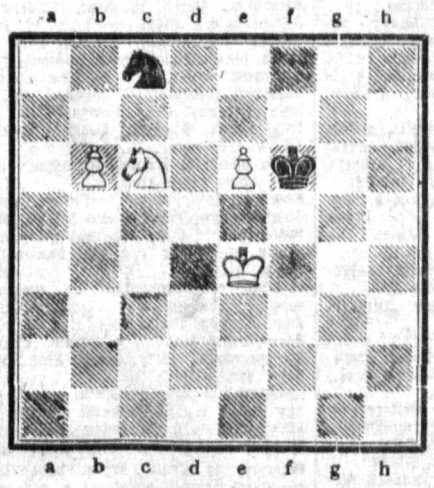

Rozwiązanie zadania z Nru 50 (59).

1. Ga8—c6, Kc8—c7. 2 a7—a8W, Kc7×c6. 3. Wa8—c8++.

Rozwiązanie zadania z Nr. 49 (58).

1. Ka8—a7, Hd6×c7! (idea pata). 2. Wb7×c7+, Kc8×c7. 3. Hf3—d1, Wh8—b8. 4. Hd1×d6!! Kc7×d6. 5. Ka7×b8, g6—g5. 6. Kb8—b7, g5—g4. 7. Kb7—b6, g4—g3. 8. a2—a3, b4×a3. 9. b3—b4, dowolnie. 10. c5++.

Trafne rozwiązanie tej końcówki nadesłali: K. Motyka, Rzeszów; W. Tokarski, Nowy Sącz; J. Mika, Kraków; J. Malina, Ostrów Mazowiecki; W. Rogalski, Kraków; St. Marchewczyk, Kraków; Dr. Z. Kukulski, Kraków; A. Oziębło, Kraków; F. Śliwa, Kraków; K. Kozłowski, Rozwadów; St. Drzał, Rzeszów; S. Zastawniak, Kraków.

Książkę szachową Bogoljubowa p. t. „Klassische Schachpartien aus modernen Zeiten“, przeznaczoną do nagrody, otrzymał drogą losowania p. Dr. Zbigniew Kukulski, Kraków, Siemiradzkiego 3. Po odbiór książki prosimy zgłosić się do Redakcji.

Rozwiązanie zadania z Nr. 48 (57).

Mat w 14 ruchach: 1. Sf6—d7+, Kg8—g7. 2. Wa8—f8, Kg7—g6. 3. Sc7—e6, f7×e6. 4. He7—f7+, Kg6—g5. 5. Sd7—e5, f6×e5. 6. Gf3—e4, f5×c4. 7. Gc1—e3, f4×e3. 8. Hf7—e7+, Kg5—g6. 9. Kh3—h2, h4—h3. 10. g2—g3, h5—h4. 11 g3—g4, h6—h5. 12. g4—g5, h7—h6. 13. He7—f6+, Kg6—h7. 14. g5—g6+ +.

Mat w 8 ruchach: 1. Sf8—d7+, Kg8—g7. 2. He7—f8+, Kg7—g6. 3. Wa8—a4, Kg6—g5. 4. Sc7—d5, Kg5—g6. 5. Sd5—e7+, Kg6—g5. 6. Kh3—h2, h4—h3. 7. Hf8—g8+, Kg5—h4. 8. g2—g3++.

Trafne rozwiązania zadania nadesłali: Dr. B. Zawisza, Kraków; Inż. M. Konopka, Myślenice; W. Künstler, Kraków; J. Dankiewicz, Kraków; St. Zastawniak, Kraków; R. Bielecki, Kraków; Dr. med. Zb Kukulski, Kraków; W. Borzykówna, Biecz; A. Bocheński, Kraków; Drzał Stanisław, Rzeszów; T. Wejturski, Rzeszów; Fr. Marschalkowski, Stalowa Wola; M. Bartys, Kraków; Fr. Noworol, Rzeszów; J. Skoczek, Kraków; M. Peter, Wieliczka; St. Kluzek, Kraków; J. Ławnik, Kraków; E. Śliwa, Kraków; P. Śliwa, Kraków; J. Pelczar, Krosno; J. Liwosz, Krosno; Mgr. E. Arłamowski, Bochnia; Fr. Strózik, Prokocim; K. Gdański, Kraków; Błaszczak, Kraków; F. Zajączkowska, Kraków; B. Szybowska, Dziekanowice, Kazimiera Poliszot, Kraków; K. Rogowska, Kraków; Helena Kramarz, Rzeszów; S. Rząsa, Staroniwa Górna; L. Najwer, Limanowa, M. Bucki, Limanowa; S. Srebrnicki, Kraków; L. Pardyak, Kraków; W. Żarow, Myślenice; S. Wójcik, Bochnia; Z. Dudka, Kraków; Z. Surowiecki, Dębica; T. Myrdak, Rzeszów; S. Grodecki, Dębica; T. Rachniowski, Rozwadów; T. Śliwiński, Rzeszów; inż. T. Kida, Kraków; S. Dyląg, Kraków; H. Gwóźdź, Dobczyce; W. Romaszko, Kraków; I. Czuprys, Rzeszów; J. Pikuła, Kraków; H. Resich, Rudawa koło Krakowa; P. Studencki, Kraków; K. Paprocki, Rzeszów; inż. Z. Kochanowski, Rzeszów; W. Sokański, Bochnia; S. Majcherczyk, Kraków; J. Dąbrowski, Częstochowa; W. Wojtera, Mielec; E. Meller, Kraków; J. Pietrzyk, Kraków; dr. B. Skórski, Sieniawa; E. Brix, Miechocin; inż. P. Słomianko, Wola Osiecka; B Łukasik, Miechów; J. Brochocki, Rudnik n/Sanem; Elżbieta Perzańska, Porzęcin; S. Czerniakow, Chełm; St. Więckowski, Lublin; Zb. Dziudziel; W. Borszcz; J. Dzibek, Kraków; R Cięciak, Kraków; St. Wrona, Kraków; Z. Markiewicz, Kraków; Wł. Zaręba, Kraków; P. Kmiecik, Kraków; M. Wróblicki, Lesko, K. Kursa, Wieliczka; Fr. Ergietowski, Kraków; L. Sękara, Kraków; W. Wasylyn, Rzeszów; J. Bertek, Rzeszów; A. Michałowski, Częstochowa; B. Paprocki, Kraków; J. Pasterski, Grzęska; P. Drewik, Częstochowa; St. Gralewski, Rzeszów; J. Walczak, Częstochowa; M. Mikułka, Kraków; mgr. W. Tokarski, Nowy Sącz; J. Jędrzejowski, Dębica; H. Borkowski, Częstochowa; S. Cieślak, Zakopane.

Komplet miniaturowych szachów, przeznaczony przez p. Szymończyka do nagrody, otrzymał drogą losowania p. Jan Ławnik, Kraków, Misjonarska 4. Celem odebrania nagrody z firmy St. Sieprawski, Kraków, Grodzka 36, prosimy pofatygować się do Redakcji, celem podjęcia unieważnienia.

ODPOWIEDZI REDAKCJI.

Na marginesie umieszczanych przez nas zadań konkursowych nadmieniamy powtórnie, że odpowiedzi częstokroć dobre, lecz pisane dwustronnie, musieliśmy odrzucić. Ponadto cały szereg listów otrzymaliśmy zbyt późno, albowiem P. T. Czytelnicy nie postarali się o dokładne zaadresowanie. Wobec tego powtarzamy jeszcze raz, że nasz adres brzmi: Redakcja „Gońca Krakowskiego“, „Kącik Szachowy“, Krakau, Poststrasse 1.

Równocześnie z zadowoleniem stwierdzamy, że wśród Pań Szachistek wzrasta zainteresowanie „Kącikiem Szachowym“, czego dowodem liczne listy, jakie ostatnio nadeszły pod naszym adresem.

W następnym „Kąciku Szachowym“ postaramy się zamieścić dalszą końcówkę konkursową.

P. T. Zaawansowanych Szachistów, którzy pragnęliby wziąć udział w korespondencyjnym turnieju szachowym, prosimy o zapodanie nam do 1 stycznia 1944 r. dokładnych adresów, załączając na odpowiedź znaczek.

P. Roman Bielecki, Kraków, Bilch 4, m. 9, rozegra korespondencyjnie partję szachów o jakąś stawkę, tylko z silnym graczem.

Na marginesie zarządzeń o obronie przeciwlotniczej

Kraków, 18 grudnia. **W urzędowej części naszego dzisiejszego wydania Stadthauptmann miasta Krakowa opublikował zarządzenie, tyczące się odpowiedniego zachowania się ludności miasta Krakowa względem zarządzeń przeciwlotniczych oraz o obowiązku służby przeciwlotniczej.**

Zarządzenie Stadthauptmanna apeluje do ludności miasta, aby nie zaniedbała niczego i dokonała potrzebnych przygotowań. Od każdego mieszkańca żąda się, aby nietylko wypełnił sam ciążący na nim obowiązek, ale, aby też zwracał uwagę na swe najbliższe sąsiedztwo. Nawet najlepsze środki ochronne jednostki nie wystarczają i nie mogą przeszkodzić w powstaniu szkód, jeżeli sąsiad nie wypełni swego obowiązku.

Zwraca się ponadto uwagę, że za niezastosowanie się do rozporządzeń, które zostały wydane w interesie ogółu mieszkańców, grożą wysokie kary. W przyszłości powrócimy jeszcze do tematu obrony przeciwlotniczej. Równocześnie nadmieniamy, że z początkiem przyszłego tygodnia odbędą się specjalne kursy zobowiązanych do służby w obronie przeciwlotniczej.

Rekursy w sprawach podatkowych i karno-podatkowych.

(tp) **Kraków,** 18 grudnia. **Z dniem 1 stycznia 1944 r. wejdzie w życie rozporządzenie o właściwości i postępowaniu zażaleniowym w sprawach podatkowych i karno-podatkowych (Dz. Rozp. G. G. Nr. 95 str. 655).**

Rozporządzenie niniejsze obowiązuje w dziedzinie podatków bezpośrednich i podatku od obrotu, zarządzanych przez państwowe władze podatkowe.

W zakresie podatku obrotowego, dochodowego, przemysł. i podatku od kapitałów i rent właściwym do wyznaczania opodatkowania jest starosta powiatowy, względnie starosta miejski (inspektor skarb.) dla spółek akcyjnych, zakładów kredytowych, wystawiających listy zastawne, towarzystw ubezpieczeń wzajemnych i tych spółek z ograniczoną odpowiedzialnością, spółdzielni i innych osób prawnych, których kapitał zakładowy lub udziałowy wynosi conajmniej 100.000 zł. We wszystkich pozostałych wypadkach pozostaje dotychczasowa właściwość urzędów skarbowych. Placówki do śledzenia przestępstw podatkowych są uprawnione w toku przeprowadzanych przez nie postępowań, wykonywać uprawnienia władzy skarbowej pierwszej instancji z zakresu wymiaru podatków, ściągania podatków i w zakresie spraw karno-podatkowych.

Na orzeczenia podatkowe i inne rozstrzygnięcia oraz zarządzenia władz skarbowych pierwszej instancji przysługuje zażalenie. Zażalenie należy złożyć w terminie prekluzyjnym jednego miesiąca u tej władzy skarbowej, od której zależne jest rozstrzygnięcie lub która jest zainteresowana danem zarządzeniem.

Władza skarbowa pierwszej instancji winna na skutek zażalenia zbadać sprawę ponownie. W wypadku, jeżeli władza skarbowa pierwszej instancji uwzględnia zażalenie przez cofnięcie lub zmianę zaczepionego orzeczenia, rozstrzygnięcie zażalenia odpada. O zażaleniu rozstrzyga Gubernator Okręgu (Wydział Finansów), o ile zaczepia się rozstrzygnięcie lub zarządzenie starosty powiatowego, względnie starosty miejskiego (inspektora skarbowego) lub placówki do śledzenia przestępstw podatkowych, która wydała je, wykonując uprawnienia starosty powiatowego, wzgl. starosty miejskiego (inspektora skarbowego). Starosta powiatowy, wzgl. starosta miejski (inspektor skarbowy) uprawnieni są do rozstrzygania zażalenia, o ile zaczępia się rozstrzygnięcie lub zarządzenie placówki do śledzenia przestępstw podatkowych, które ona wydała, wykonując uprawnienia urzędu skarbowego. We wszystkich pozostałych wypadkach o zażaleniu rozstrzyga naczelnik urzędu skarbowego, przyczem rozstrzygnięcie zażalenia jest ostateczne.

W sprawach karno-podatkowych na orzeczenia karne i inne rozstrzygnięcia oraz zarządzenia władz skarbowych pierwszej instancji służy zażalenie. Należy je złożyć w przeciągu terminu prekluzyjnego 2 tygodni u władzy skarbowej, której rozstrzygnięcie zaczepiono. O zażaleniu w sprawach karno-podatkowych rozstrzyga Gubernator Okręgu (Wydział Finansów) oraz starosta powiatowy, względnie starosta miejski.

KRONIKA

GRUDZIEŃ 18 Sobota

Dziś: Gracjana
Jutro: Nemeriusza

*

Dziś obowiązuje zaciemnienie od g. 16.30 do 7.00

Z rubryki codziennych wypadków

Pobity restaurator.

(fem) Właściciel restauracji **Stanisław S.,** pobity został dotkliwie no ulicy, gdzie przybyły lekarz Pogotowia Ratunkowego stwierdził liczne rany głowy, czoła i twarzy. Po opatrzeniu przewieziono go na oddział chirurgiczny.

Potrącona przez auto.

(fem) Zamieszkała przy ul. Dietla 15, **Stefanja Kowcan,** lat 53, potrącona została przez samochód na skutek własnej nieostrożności. Doznała ona poważnych obrażeń głowy i klatki piersiowej. W wypadku interwenjował lekarz Pogotowia.

Przywalony deskami.

(fem) 72 letni **Jan Surówka,** zamieszkały przy ulicy Meiselsa 4, w czasie zbierania wiór z podłogi, został przywalony deskami, które stały oparte opodal o ścianę. Wskutek potrącenia jednej z desek przez Surówkę, zwalił się cały dalszy stos na nogi robotnika. Podczas oględzin lekarskich okazało się, że nieszczęśliwy doznał złamania podudzia prawej nogi. Karetką Pogotowia przewieziono go na oddział IIA.

Samochód najechał na tramwaj.

(fem) Onegdaj wydarzył się na ulicy Wiślnej wypadek najechania samochodu ciężarowego z przyczepką na przejeżdżający tramwaj. Dwóch pasażerów tramwajowych zostało poważnie kontuzjonowanych. Przewieziono ich do szpitala.

Kronika żałobna.

(fem) **Kraków,** 18 grudnia. W ostatnich dniach zmarli w Krakowie: **Wasyl Zakup,** lat 38, robotnik; **Jan Skawicki,** lat 55 blacharz; **Cyprjan Półtorak,** lat 37; **Karol Neumark,** lat 67, kupiec; **Teodozja Baborska,** lat 58; **Eustachja Kobylińska,** lat 93; **Wiedzimierz Wyżykowski,** lat 7; **Franciszek Jaskulski,** lat 27, robotnik; **Małgorzata Sępek,** lat 79, wyrobnica; **Jan Zagrodzki,** lat 53; **Helena Fryczowa,** lat 61; **Władysław Woźniak,** ur 1943; **Stefanja Irsay,** lat 79; **Anna Korbas,** lat 69, wdowa; **Edward Chernikowski,** lat 53, kupiec; **Zuzanna Przychocka,** lat 61; **Brygida Szybalska,** lat 79 pomocnica domowa; **Olga Matzke,** lat 21; **Helena Guzdek** lat 68, pomocnica domowa; **Jakób Szulhan,** lat 87, emeryt.

(tp) **DZIENNIK ROZPORZĄDZEŃ DLA GEN. GUB. NR. 94,** z dnia 8 grudnia 1943 r. zawiera: Trzecie postanowienie wykonawcze do rozporządzenia łowieckiego dla Gen. Gub. z dnia 13 czerwca 1940 r. Ósme postanowienie wykonawcze do rozporządzenia o Monopolu Loteryjnym z dnia 31 sierpnia 1940 r. (zmiana przepisu o automatach gier szczęścia z dnia 20 marca 1941 r.). Zarządzenie Nr. 7 Kierownika Urzędu Gospodarowania Metalami w Gen. Gub. o wyrobie elektrycznych motorów specjalnych do napędu maszyn do szycia. — Dziennik Rozporządzeń dla Gen. Gub. Nr. 95, z dnia 11 grudnia br. zawiera: Rozporządzenie o właściwości i postępowaniu zażaleniowym w sprawach podatkowych i karno-podatkowych. Zarządzenie Nr. 2 o obowiązującem prowadzeniu przepisów o normach w Gen. Gub.

(tp) **ŻARÓWKA MA OGRANICZONY ŻYWOT.** Na odcinku produkcji żarówek należy podkreślić znakomity postęp techniczny. Coraz to stosuje się doskonalsze surowce, a mimo wszystko okres życia żarówki jest ograniczony. Szczególnie dziś, w okresie wojny, zużycie lampki żarowej jest ograniczone, gdyż produkcja jej i surowce napotykają na szereg trudności. Mniej więcej można powiedzieć, że żarówka pali się tysiąc godzin. Jeżeli będziemy unikali niepotrzebnego zapalania lampy, wówczas życie żarówki przedłużymy, nie mówiąc o zaoszczędzeniu prądu. Każde zapalenie lampy powoduje niszczenie cienkiego drucika w żarówce.

FELJETON KRAKOWSKI.

Wizyty dziadowskie.

Nasza służąca Marysia ma jakąś specjalną słabość do proszalnych dziadków. Nie zdarzyło się nigdy, by któryś z nich odeszedł od progów naszego mieszkania, nie otrzymawszy datku pieniężnego, albo pokaźnej kromki chleba z masłem, czy czegoś ciepłego od obiadu. Marysia zna na pamięć z najdrobniejszemi detalami prawdziwe czy umiejętnie zmyślone życiorysy dziadków, wie który z nich był kiedyś szoferem, a któremu uciekła żona. Każdemu z nich wyznaczyła jeden dzień w tygodniu, dzień pobierania jałmużny — pardon — pensji! Nie można przecież nazywać jałmużną stałe, regularne otrzymywanie zapomóg w dosyć pokaźnej — jak na dziadowskie wymagania — kwocie.

W moim pokoju stoi na biurku kasetka, w której znajdują się pieniądze przeznaczone dla dziadków. W chwili, gdy u drzwi wejściowych zaterkocze dzwonek, Marysia podchodzi do drzwi, uchyla je, a po chwili wpada do mojego pokoju, otwiera kasetkę i wyjmuje z niej pieniądze.

— Komu to? — pytam niedbale, nie odrywając się od swoich zajęć.

— „Długiemu Jasiowi“ — mówi Marysia. — Dzisiaj środa, to jego dzień...

Środa jest dniem „Długiego Jasia“, we czwartek znów przychodzi „Kulawy Bronek“, w sobotę „Puhacz“. Każdy z nich bierze pieniądze z obojętną, znudzoną miną, jakby przyjmował należne mu honorarjum za pracę, zjada zupę, krzywiąc się i grymasząc, a wkońcu zapala mojego papierosa, którym Marysia poczęstowała go; oczywiście bez mojej wiedzy. Potem zdejmuje kapelusz, albo tylko mruknie coś pod nosem i odchodzi.

Długo, bardzo długo tolerowałem te dziadowskie wizyty. Patrzyłem przez palce na posunięte do ostatnich granic „miłosierne wyczyny“ Marysi, na jej hojne jałmużny z mojej kieszeni i na czystą podłogę w kuchni, na której „goście“ zostawiali brudne ślady zabłoconych butów.

Aż pewnego dnia przebrała się miarka.

Marysia podawała właśnie obiad „Ślepemu Tomkowi“, czy innemu „Smutnemu Józiowi“ — wypytując go równocześnie o ciekawe szczegóły jego dziadowskiej karjery, gdy nagle przypomniałem sobie, że w piwnicy trzeba będzie postawić drewnianą ściankę, która runęła pod naporem węgla. — Dobrze, że mam pod ręką któregoś z tych darmozjadów — pomyślałem. — Zaraz go zapędzę do roboty!

Wszedłem do kuchni, a „dziadek“ na mój widok stumaniał.

Łyżka wyleciała mu z rąk i o mały włos zawartość talerza znalazłaby się na podłodze. Marysia również miała jakąś niewyraźną minę, gniewając się widocznie na mnie za to niespodziewane wtargnięcie w jej kuchenne królestwo.

— Mam tu dla was robotę... — zwróciłem się do „dziadka“, nie zważając na ostre, przenikliwe spojrzenie Marysi. — Weźmiecie siekierę i gwoździe i naprawicie mi drewnianą ściankę w piwnicy.

Chłop spuścił oczy i po chwili odezwał się nieśmiało, mnąc w rękach rudy kaszkiet:

— Kiedy... widzi pan dziedzic... Mnie dzisiaj coś w krzyżach strzyka... Chory coś jezdem... A i lata tyż swoje mom i siły mi brak w rękach.

— A ileż to sobie lat liczycie? — spytałem, patrząc na szerokie, rozrośnięte plecy „dziadka“.

— Ano, chwalić Boga, piędziesiąt i siedem roków...

— Ile?!! — krzyknąłem — Pięćdziesiąt?...

— ... i siedem... Tak, panie dziedzicu... Człowiek się starzeje. Lata płyną, siły brak...

— Ależ wy przecież nie macie więcej jak trzydzieści pięć, najwyżej czterdzieści lat! Co za nonsensy wygadujecie... Chłop, jak dąb, powinniście chwycić się jakiejś roboty, a nie chodzić po prośbie!!

— To też jest praca, panie dziedzicu... Ciężka praca. Człowiek musi chodzić po piętrach, buty drze, może spaść i zostać kaleką na całe życie. Złamie rękę, albo nogę i jest już do niczego... A co do tych lat, to ja naprawdę mam ich pięćdziesiąt siedem, tylko wyglądam młodo... A to dlatego, że uprawiam sporty.

Spojrzałem na „dziadka“ takim wzrokiem, że ten uznał za stosowne jak najszybciej ulotnić się. Czuł widocznie, że jeszcze chwilę, a zostałby naprawdę kaleką na całe życie i to kalectwo miałby mnie do zawdzięczenia. Zostawił jeszcze na pamiątkę swój rudy, brudny kaszkiet, który natychmiast wrzuciłem do pieca.

Marysia patrzała na mnie z podełba i przez trzy dni nie odzywała się ani słowem. Darmozjady również pogniewały się i przestały przychodzić. Po tygodniu Marysia poprosiła o zwolnienie. Odmówiłem. Nie myślę z powodu dziadków pozbawiać się dobrej, od lat wypróbowanej i przywiązanej służącej, umiejącej doskonale przyrządzać naleśniki ze serem.

— — — — — — — —

U drzwi wejściowych zaterkotał dzwonek.

Dzwonił długo, raz po raz, aż zdenerwowany wstałem z krzesła i wyszedłem do przedpokoju. Spojrzałem przez otwarte drzwi do kuchni i przekonałem się, że Marysia wyszła gdzieś. Chcąc nie chcąc, podszedłem do drzwi i uchyliłem je.

Na progu stał starszy, skromnie ubrany człeczyna.

— Aha, to pewnie będzie któryś z „dziadków“ — pomyślałem i zamknąłem z trzaskiem drzwi przed nosem włóczęgi.

Po chwili dzwonek znowu zajęczał.

Wybiegłem z pokoju, przyrzekając sobie w duchu nauczyć „dziadka“ moresu. Uchyliłem drzwi i krzyknąłem:

— Co wy sobie, psiakrew, wyobrażacie?!! Myślicie może, że tu szynk, czy jakiś dom zajezdny? Przychodzi taki nicpoń jeden za drugim i zamiast się chwycić jakiejś uczciwej pracy, zakłóca tylko spokój w domu i zabiera czas ludziom żyjącym z pracy rąk! Wynoście mi się zaraz — niech was nie widzę!!

Człeczyna patrzał na mnie z szeroko otwartemi oczyma, w których mieściło się zdumienie połączone z odrobiną strachu, ale nie ruszał się z miejsca. Zrobiło mi się żal biedaka.

— Może on naprawdę jest inwalidą i nie potrafi zarobić na chleb — pomyślałem. — Zresztą dobrze mu z oczu patrzy i nic mi się nie stanie, jeśli go wpuszczę do mieszkania i dam mu coś do zjedzenia...

— Pal sześć! — zawołałem. — Wejdźcie no dalej... Mojej służącej wprawdzie niema, bo pewnie poszła gdzieś na jakiś „babski sejm“, ale myślę, że coś znajdziemy do zjedzenia. Chleb mam, ziemniaki od obiadu jeszcze pewnie ciepłe, kawę zaraz zagrzeję... Tylko pieniędzy wam nie dam, bo na razie jestem bez gotówki...

— O, to będzie gorzej... — odparł „dziadek“, wchodząc do przedpokoju.

— Jakto gorzej?! Dostaniecie obiad, więc może obejdziecie się bez tych paru groszy?...

— Niebardzo. Bo widzi pan, mnie tu przysłano z Gazowni, ażeby panu zamknąć gaz... Mi pan dwa tygodnie czasu do wyrównania rachunku i do tej pory pan go jeszcze nie zapłacił. Trudno więc. — Zamkniemy.

Pociemniało mi w oczach. Oparłem się o framugę drzwi, a „dziadek“ wyjmując z kieszeni specjalny klucz, podszedł do gazomierza.

HAWL

10000
SPÓŁDZIELNI
W GENERALNYM GUBERNATORSTWIE STOI W SŁUŻBIE
ZABEZPIECZENIA WYŻYWIENIA LUDNOŚCI

PORTRETY KOLOROWE!
wykonuje z fotografji art. rysownik
H. WOJTASZEK
Kraków, ul. Kazimierza Wielkiego 21.

Tanio sprzedajemy
wszelką garderobę: futra, lisy srebrne, niebieskie, pościel, bieliznę, kilimy, dywany, narzuty, walizki, teczki, obrazy, maszyny „Singera", maszyny pisarskie, patefony walizkowe, elektryczne, płyty, elektroluxy, porcelanę, kryształy, fotoaparaty, przedmioty domowego użytku, duży wybór okolicznościowych upominków.
»Centrokomis«
KRAKÓW, ulica Grodzka 9.

OBRAZY
Najwybitniejszych malarzy polskich, oraz inne rzeczy — sprzeda
KOMIS – Kraków
Plac Dominikański 4.

ARTRETYZM
reumatyzm i nerwobóle
usuwają
ZIOŁA
„Reumosa" Magistra
Wolskiego

ŁAŹNIA PARYSKA
Kraków, ul. św. Gertrudy 19.
po remoncie otwarta.

WELONY
Kraków, Starowiślna 37

PIECZĘCIE
GUMOWE I METALOWE
J. MARCZYK
WYKONUJE ZAKŁAD RYTOWNICZY
KRAKÓW, Św. TOMASZA 24

„MAX"
fenomenalny
aparat przeciw włamywaczom
alarmujący przy próbach otwarcia zamka, wyważania i robienia otworów w drzwiach, oraz sygnalizujący otwieranie drzwi, okien itp. Nadaje się do zabezpieczania mieszkań, biur, sklepów, składów, piwnic itp. w mieście i na wsi. Aparat włącza się do sieci elektrycznej lub do bateryjki kieszonkowej. Dodane do aparatu części montażowe oraz dokładny opis i schemat, umożliwiają każdemu samodzielne zamontowanie tegoż.
Bliższe informacje i wysyłka za pobraniem pocztowem:
Kraków, Skrytka poczt. 625

ARGENTAN
okucie do uprzęży z białego metalu, wyłączna sprzedaż
SKŁAD PRZYBORÓW SZEWSKICH I RYMARSKICH
I. BOGDANOWICZ i Ska, WARSZAWA,
Graniczna 6. — Telefon 613-22.
Ceny zniżone.

Obwieszczenia urzędowe

ZARZĄDZENIE

o właściwem zachowaniu się i obowiązku obrony przeciwlotniczej ludności miasta Krakau. — Z dnia 16 grudnia 1943 r.

Na zasadzie § 18 Rozporządzenia o obronie przeciwlotniczej w Generalnem Gubernatorstwie z dnia 22. 4. 1941 (Dz. Rozp. GG. str. 337) wydaję celem obrony przeciw niebezpieczeństwom związanym z atakami lotniczymi i celem złagodzenia ich skutków następujące zarządzenie:

I. Wskazówki dotyczące zaciemnienia.

Tu znajduje zastosowanie bez zmian moje obwieszczenie Nr. 104 z dnia 22 maja 1941, którę równocześnie ponownie zostaje podane do publicznej wiadomości.

II. Usunięcie rupieci.

Dla zmniejszenia niebezpieczeństwa pożarów zakazuje się na strychach domów:
1) przechowywania rupieci,
2) nadmiernego i niebezpiecznego ze względu na możliwość pożaru gromadzenia użytkowych przedmiotów,
3) ustawiania przedmiotów użytkowych trudnych do przeniesienie, albo mogących być umieszczone gdzieindziej.

Zakaz dotyczy również przynależności domów jak szop, stajen, warsztatów, pralni i dachów ochronnych, o ile te znajdują się w odległości mniejszej niż 5 metrów od okien drugich budowli.

Jeżeli na strychu znajdują się przepierzenia, natenczas drzwi od przepierzeń należy wyjąć.

III. Schron.

Dla ochrony osób mieszkających albo pracujących w danym domu należy na wypadek ataków lotniczych urządzić schrony. Schron ma być urządzony możliwie poniżej poziomu ziemi, a gdzie są piwnice w tychże. Fachowych wskazówek co do wykonania i urządzenia schronu udzieli właściwy dla danego budynku Urząd Obwodowy Miejski.

IV. Przygotowania do gaszenia.

Dla skutecznego zwalczania bomb zapalających należy w każdym budynku przygotować dostateczne środki do gaszenia. W tym celu na każdem piętrze ma znajdować się suchy piasek w torbach lub innych zbiornikach. Gdzie piasku nie przechowuje się w torbach, należy mieć w pogotowiu szufle. Potrzebny do pobrania piasek jest rozwożony przez Miejski Zakład Czyszczenia ulic na ulice i place. Bliższych wskazówek w sprawie dostawy piasku udziela właściwy Miejski Urząd Obwodowy. Na każdem piętrze wystawione być mają zbiorniki z wodą. Dla uniknięcia nadmiernego zużycia wody należy zbiorniki możliwie jak najrzadziej opróżniać. Celem ochrony przeciw rozszerzaniu i przerzucaniu się ognia zaleca się podłogę strychu przykryć 5 cm warstwą ziemi.

V. Obowiązek obrony przeciwlotniczej.

Wszystkei osoby mające siedzibę lub czasowo przebywające w mieście Krakau podlegają obowiązkowi obrony przeciwlotniczej. Pociągnięcie do obowiązku obrony przeciwlotniczej następuje przez miejscowego kierownika obrony przeciwlotniczej. O ile chodzi o fabryczną obronę przeciwlotniczą i rozszerzoną obronę własną, to tylko kierowników obron tych fabryk i zakładów powołuje kierownik miejscowy obrony przeciwlotniczej. Pozostałych zobowiązanych powołuje sam kierownik fabrycznej względnie zakładowej obrony

Powołanie obowiązuje do sumiennego wypełnienia wszystkich zleceń służbowych.

Osoby powołane do obowiązku obrony przeciwlotniczej zobowiązane są przy policyjnych zameldowaniach względnie wymeldowaniach podawać swe funkcje w obronie przeciwlotniczej.

VI. Wykonanie.

Zarządzenia wyszczególnione w ustępach II do IV mają być wykonane do 15-go stycznia 1944 r.

Odpowiedzialnym jest:

Odnośnie do ustępu II
posiadacz przedmiotów podlegających usunięciu, współodpowiedzialnym jest właściciel domu (właściciel prawa zabudowy, użytkowca) i osoba przez niego upoważniona.

Odnośnie do ustępu III
właściciel domu (właściciel prawa zabudowy, użytkowca) i osoba przez niego upoważniona.

Do przeprowadzenia środków obronnych mają przyczynić się wszystkie osoby, dla których ochrony pomocnicze środki są przeznaczone. Nie rozciąga się to jednak na udział w kosztach urządzenia schronu.

Odnośnie do ustępu IV
właściciel mieszkania albo lokalu, przy wspólnie używanych lokalach domu (właściciel prawa zabudowy, użytkowca) i osoba przez niego upoważniona.

Za przestrzeganie zaciemnienia odpowiedzialnym jest właściciel. Kto jednak praktycznie ma objekt w swem posiadaniu, odpowiedzialnym jest za zaciemnienie w miejsce właściciela.

VII. Postanowienia karne.

Kto zarządzonych środków obrony nie wykona, wykona je nienależycie, lub nie terminowo względnie nie wypełnia włożonych nań obowiązków, będzie ukarany po myśli § 20 wspomnianego na wstępie rozporządzenia.

Krakau, dnia 16 grudnia 1943.

Der Stadthauptmann der Stadt Krakau, Dr. Krämer, p. o. Stadthauptmanna.

Ponieważ obowiązujące przepisy dotyczące zaciemnienia w dalszym ciągu nie są przestrzegane, przeto ponownie je przypominam:

CIV. OBWIESZCZENIE

Delegata Szefa Okręgu dla miasta Krakau. Dot.: przeprowadzenia zaciemnienia.

Najlepszą obroną przed atakami lotniczymi w porze nocnej jest prawidłowe zaciemnianie. Kto zaciemnia źle lub nie zaciemnia wcale, naraża na niebezpieczeństwo siebie i swoje sąsiedztwo. Niedbalstwa w zaciemnianiu ulegają surowej karze.

Poniżej zwraca się uwagę jeszcze raz na najważniejsze kwestje, które mają znaczenie przy zaciemnianiu:

1. Kiedy należy dokonać zaciemnienia? Należy to czynić codziennie od zachodu słońca jednego dnia aż do wschodu słońca najbliższego dnia. Godziny wschodu i zachodu słońca należy stwierdzić w kalendarzu i prasie codziennej.

2. Kto winien dokonać zaciemnienia? Za dokonanie zaciemnienia odpowiada właściciel. Jeżeli jednak kto inny wykonywa władzę nad rzeczą, to odpowiada ta inna osoba za zaciemnienie zamiast właściciela. Naprzykład najemca za swoje mieszkanie, dzierżawca za lokale, które dzierżawi, kierowca samochodu za wóz, który prowadzi i t. p.

3. Jak należy dokonać zaciemnienia? Zaciemnienie budynków, łącznie z oknami sieni winno być tak dokładne, aby żaden promień światła nie dostawał się na zewnątrz. Pojazdy należy oświetlać w ten sposób, aby je można było rozpoznać już z odległości 100 m, natomiast aby były niewidoczne już z odległości 500 m.

4. W jaki sposób osiąga się prawidłowe zaciemnienie?
a) przez przyciemnienie źródeł światła,
b) przez przyciemnienie otworów przepuszczających światło na zewnątrz,
c) przez użycie barw dopełniających się, tj. barw, które się wzajemnie uzupełniają.

Źródłami światła są wszystkie ciała wydzielające światło (ciała świecące) oraz procesy przyrodnicze wytwarzające światło.

Otworami przepuszczającemi światło na zewnątrz są wszystkie okna, drzwi, urządzenia górnego światła, dachy ze szkła, ściany ze szkła i wszystkie inne otwory budynków i pojazdów wszelkiego rodzaju, z których światło dostaje się na wolną przestrzeń.

Przyciemnienie źródeł światła: Źródła światła można przyciemniać przez osłabienie nasilenia światła (prądu światła), albo przez ograniczenie zasięgu promieniowania światła. Obu środków można użyć równocześnie.

Odpowiedniemi środkami do tego są:

Zmniejszenie napięcia, żarówki i żarzące się ciała o małej sile światła lub o szczególnym rozdziale światła, tlące się (słabo świecące) lampy, systemy optyczne nadające światłu kierunek, filtry tłumiące (osłabiające) światło, pomalowanie odnośnych objektów oraz urządzenie zasłon (użycie abażurów).

Transformatory i oporniki należy zabezpieczyć przed zamachami (naruszeniem) ze strony niepowołanych osób.

Niedopuszczalne są filtry, użycie pomalowanych objektów i żarówek z kolorowem światłem (z wyjątkiem światła niebieskiego).

Przyciemnianie otworów przepuszczających światło na zewnątrz: Przepuszczające światło na zewnątrz otwory budynków i pojazdy wszelkiego rodzaju należy przyciemnić przez użycie odpowiedniego urządzenia, które nie przepuszcza światła i zamyka szczelnie jego dopływ Nadają się do tego celu: okiennice do zesuwania lub składania, żaluzje, zasłony do podciągania lub zwijania, płyty z drzewa, tkanina, tektura (karton), sztuczny materjał, blacha itp. Jeżeli tego rodzaju urządzenie nie zamyka dopływu światła zupełnie szczelnie — to dotyczy w szczególności żaluzji i zasłon — należy zastosować dodatkowe środki zaciemnienia.

Użycie barw dopełniających się: Używa się barw dopełniających się w ten sposób, że np. okna maluje się na kolor zielony, przepuszczający światło, natomiast źródło światła albo jego osłonę na kolor czerwony lub pomarańczowy.

5. Szczególne przepisy co do zaciemnienia: Klatki schodowe i sienie należy zaciemniać w ten sposób, aby po przyciemnieniu źródeł światła bezpieczeństwo ruchu było jeszcze zapewnione. Jeżeli to nie zachodzi, należy po przyciemnieniu otworów przepuszczających światło na zewnątrz i umieszczeniu zapory nie przepuszczającej światła poza bramą domu oświetlić normalnie klatki schodowe i sienie albo należy użyć barw, które się dopełniają.

Sklepy restauracje itp. można oznaczyć nazewnątrz przez umieszczenie napisu wydzielającego światło albo przyćmionych transparentów świetlnych „poza szybą wystawy sklepowej". Należy przytem podać jedynie tylko nazwisko właściciela i rodzaj przedsiębiorstwa itp przy użyciu liter świetlnych o wysokości nie ponad 15 cm. Można przytem użyć farb wydzielających światło oraz także transparentów i szablonów o małej sile światła odpowiadającej zarządzeniu o zaciemnieniu. Zakazana jest wszelka reklama i oświetlenia okien wystawowych.

Bramy należy zaopatrzyć w zapory nie przepuszczające światła, aby blask światła nie padał na ulicę Jeżeli umieszczenie zapory tego rodzaju nie jest możliwe, należy przyciemnić źródła światła w pobliżu drzwi światłem niebieskim. Ogrodzenia, położone na chodnikach albo na jezdniach, rumowisko pozostałe z budowy, otwarte miejsca budowy i inne tego rodzaju miejsca niebezpieczne należy uwidocznić przez pomalowanie ich na biało albo przez umieszczenie niebieskich latarni ostrzegawczych, zaopatrzonych w zasłony. Numery domów z niebieskiem światłem mają być oświetlone w czasie zaciemnienia Oświetlenie wszystkich innych numerów domów winna wyłączyć na czas zaciemnienia osoba za to odpowiedzialna. Aby nie dopuścić do nadużyć, należy usunąć żarówki.

Przy samochodach i ich przyczepkach, przy wozach kursujących na szynach, przy rowerach, wozach, wózkach ręcznych itp. należy przyciemnić widoczne na zewnątrz źródła światła, które są bezwzględnie konieczne dla komunikacji, natomiast wszystkie inne widoczne na zewnątrz źródła światła należy wyłączyć (zgasić). Pojazdy będące w ruchu z wyjątkiem rowerów muszą mieć na drogach publicznych po nastaniu ciemności światło tylne w czerwonym kolorze. Udziela się rady, aby także przy rowerach używać czerwonego światła tylnego, ponieważ wstecz biegnące promienie świetlne nie błyskają przy przysłonieniu reflektorów. Pojazdy nie będące w ruchu muszą być oświetlone na drogach publicznych stosownie do ogólnych przepisów, jednak przy zastosowaniu przepisów o zaciemnianiu. Reflektory wszelkiego rodzaju muszą być zakryte względnie zaopatrzone w zasłony (abażury).

Otwory przepuszczające światło na zewnątrz:
a) przy pojazdach mechanicznych długości 5—8 cm, szerokości 1 cm, przed środkiem szyby zewnętrznej (zamykającej),
b) przy rowerach długości 4 cm, szerokości 1 cm, na dolnej połowie szyby zewnętrznej (zamykającej).

W zamkniętych miejscowościach można jeździć tylko ze światłem przyciemnionem, natomiast poza zamkniętemi miejscowościami można używać światła szosowego.

6. Latarki kieszonkowe należy przyciemnić, poza światłem niebieskim nie mogą one mieć światła w żadnym innym kolorze. Dokuczanie innym osobom używającym drogi przez oświetlanie jest zakazane.

W wątpliwych wypadkach wszelkiego rodzaju należy zwracać się stale do właściwych policyjnych placówek służbowych, w szczególności ludność niemiecka do Niemieckiej Straży Policyjnej przy ul. Franciszkańskiej Nr. 1, natomiast polska ludność do Polskich Rewirów Policyjnych.

Krakau, dnia 23 maja 1941 roku.

Delegat Szefa Okręgu dla miasta Krakau jako miejscowy Kierownik Ochrony Powietrznej Pavlu.

Krakau, dnia 16 grudnia 1943.

Der Stadthauptmann der Stadt Krakau, Dr. Krämer, p. o. Stadthauptmanna.

Publiczne upomnienie.

Na podstawie rozporządzenia w sprawie publicznego upomnienia o zapłatę płatnych kwot podatkowych z dnia 9 sierpnia 1943 (D. R. GG. S. 467) przypomina się o zapłacie poniżej wymienionych podatków:

Płatnymi stały się:
7 grudnia 1943: podatek dochodowy od uposażeń za miesiąc listopad 1943.
10 grudnia 1943: zaliczka na podatek dochodowy za 4 kwartał 1943.
15 grudnia 1943: zaliczka na podatek obrotowy za miesiąc listopad 1943.

Z upływem dnia płatności ma zastosowanie dodatek za zwłokę od 2—10%.

Publiczne upomnienie podatkowe obejmuje także podatki, których zapłaty zażądano poszczególnemi nakazami płatniczemi i które stały się płatne w miesiącu grudniu 1943.

Pisemne indywidualne upomnienia nie będą wysyłane.

Wymienione w niniejszem upomnieniu podatki łącznie ze wszystkiemi dodatkami i kosztami upomnienia zostaną ściągnięte przymusowo na koszt dłużnika egzekucyjnego o ile nie zostaną uiszczone najpóźniej do dnia 2 stycznia 1944. Złośliwi płatnicy będący w zwłoce z płatnością podatków mogą oprócz tego narazić się na dotkliwe kary za zwłokę.

Kto płaci podatki bezgotówkowo (przez przekaz podatkowy, pocztowy albo bankowy) unika niepotrzebnego czekania przy okienku kasowem.

Krakau, 19 grudnia 1943.

Der Stadhauptmann der Stadt Krakau Finanzinspekteur Krakau-Stadt.
Der Kreishauptmann in Krakau Finanzinspekteur Krakau-Land.
Der Kreishauptmann in Jasło Finanzinspekteur.
Der Kreishauptmann in Tarnow Finaninspekteur.

Koniec „Obwieszczeń Urzędowych".

Obwieszczenia różne

OBWIESZCZENIE

Zaprowadzenie kolejowego przedsiębiorstwa dowozowego w Sanoku.

Począwszy od 1 grudnia 1943 będzie dostarczał do mieszkań odbiorców kolejowy przedsiębiorca dowozowy Rudolf Palliardi w Sanoku, ulica Wesoła 44 wszystkie przesyłki drobnicowe nadchodzące do Ekspedycji towarowej w Sanoku jak również wszystkie przesyłki eksppresowe napływające do Ekspedycji przesyłek ekspresowych Od dowozu są wyłączone:
1) przesyłki dla tych odbiorców, którzy podejmują je sami, lub zlecą dostawę innym przedsiębiorcom dowozowym,
2) Przesyłki, które przed ich wydaniem podlegają odprawie celnej.

Bliższych wyjaśnień udziela Ekspedycja towarowa, względnie Ekspedycja przesyłek Ekspresowych w Sanoku.

Kraków, dnia 13 grudnia 1943.

Dyrekcja Kolei Wschodniej w Krakowie.

OGŁOSZENIE

Z dniem 1 grudnia 1943 r. dostawę prądu elektrycznego w dotychczasowym Okręgu koncesyjnym Radom—Kielce Akt. Ges. „ZEORK", objęła Ost-Energie Aktiengeselischaft Krakau I. Dla wszelkich spraw związanych z dostawą prądu na wymienionym terenie jest odtąd miarodajna **Ost-Energie Aktiengesellschaft Betriebsverwaltung Mittelland (Administracja Ruchu Mittelland), Skarżysko-Kamienna, ul. Konarskiego 12.**

Kupno

Kupuje, ocenia znaczki pocztowe „Filatelia", Kraków, Długa 14. 1843

Dywany perskie, żywieckie, kilimy. Płacimy gotówką. Sklep dywanów, Kraków, Poselska 18. 2301

Wózek dziecięcy, okazyjnie kupię. Kraków, Starowiślna 4/5, lub Pańska 14/1.

Pojedyńczych filiżanek i talerzy z szerokim szlakiem kobaltowym, poszukuję natychmiast. Koncesjonowany Chrześcijański Sklep Komisowy, Kraków, św. Tomasza 26. 2070

Piękną pidżamę, szlafroka męskiego na wysokiego mężczyznę, tylko pierwszorzędny gatunek, poszukuję natychmiast. Koncesjonowany Chrześcijański Sklep Komisowy, Kraków, św. Tomasza 26. 2071

Potrzebuję pięknych kryształów, porcelany, kilimu. Koncesjonowany Chrześcijański Sklep Komisowy, Kraków, św. Tomasza 26. 2072

Lustro w stylu barokowym, oraz piękne firanki i portjery, potrzebne natychmiast. Koncesjonowany Chrześcijański Sklep Komisowy, Kraków, św. Tomasza 26.

Potrzebuję pilnie dywanu perskiego, modlitewnika, pięknego kilimu, oraz dywanu żywieckiego. Koncesjonowany Chrześcijański Sklep Komisowy, Kraków, św. Tomasza 26. 2073

Eleganckie saneczki, potrzebne natychmiast. Koncesjonowany Chrześcijański Sklep Komisowy, Kraków, św. Tomasza 26. 2078

Na sprzedaż przedświąteczną potrzebuję natychmiast wszelkiego rodzaju porcelany, szkła, kryształów, figurek, kilimów, dywanów, wyrobów ze srebra i brązu. Drobne przedmioty codziennego użytku na prezenty. Popyt znaczny — szybka sprzedaż zapewniona. Koncesjonowany Sklep Komisowy, Kraków, św. Tomasza 26. 2079

Poszukuję pięknych figurek markowych, porcelany na 6 i 12 osób, serwisów do kawy, srebra stołowego, kompletu szkła stołowego. Szybka sprzedaż: Koncesjonowany Chrześcijański Sklep Komisowy, Kraków, św. Tomasza 26. 2091

Płyty „His masters voice", arje operowe i uwertury, kupię tylko z czysto prywatnych rąk. Oferty: Goniec Krak., Kraków, „Nr. 2098".

Kupuję bieliznę męską i damską, oraz pościelową i dziecięcą. Kraków, Starowiślna 80. Sklep. 7323

Kupuję za gotówkę, ubrania, płaszcze, spodnie marynarki. Kraków, Starowiślna 80. Sklep. Tel 223-67. 7324

Płacimy gotówką najwyższe ceny za: futra, płaszcze zimowe, męskie, damskie, bluny, suknie wełniane, ubrania, kilimy, dywany perskie, żywieckie, maszynowe, kryształy, serwisy, maszyny do pisania, płyty aparaty fotograficzne. Komis, Kraków, Adolf Hitler-Platz 12, w podworcu.

Obraz sprzedasz najkorzystniej, Wawrzecki, Kraków, Wiślna 9. 50

Kupuje obrazy znanych artystów polskich — płaci solidnie: Wawrzecki, Kraków, Wiślna 9 51

Szybko można sprzedać ubranie, płaszcz, patefon, kryształy, porcelanę, obrazy, dywany, futra, lisy. Komis, Kraków, Grodzka 59. 419

Ubrania oraz oddzielnie spodnie i marynarki, suknie, płaszcze męskie i damskie, oraz kostjumy, kupuje za gotówkę: Skup i Sprzedaż Używanej Odzieży, Kraków, Plac Dominikański 1, tel. 114-28.

Dywany perskie zanieś tylko do nas. Komis, Kraków, Starowiślna 18. 1057

Pióra wieczne Pelikany, Wattermany, poszukiwane. Komis, Kraków, ul. Starowiślna 18. 1058

Srebro stare połamane oraz fasonowe kupuje i płaci najwyższe ceny, Firma Gajewski, Kraków, ul. Starowiślna 26.

Fortepiany, pianina, kupuje Kwiatkowski, Kraków, Szpitalna 20/22. Płacę najwyższe ceny 10% prowizji za wskazanie adresu. 1252

Kupię szafę trójdrzwiową, w doskonałym stanie. Zgł.: Goniec Krak., Kraków, „Nr. 1449".

Watę i wełnę ze starych kołder, kupuje: Pracownia kołder i materacy Mieczysław Włodarczyk, Kraków, Stolarska 6. 1392

Klubowy garnitur, skóra, kupi. Kraków, św. Marka 19, róg Florjańskiej. Dembiński, sklep. 1650

Potrzebujemy maszyn „Singera", maszyn pisarskich, patefonów, płyt, srebra, platerów, kryształów, porcelany, fotoaparatów, walic. „Centrokomis", Kraków, Grodzka 9. 1520

Poszukuje futer, lisów, spodów futrzanych, kołnierzy, wszelkiej garderoby, bielizny, pościeli, kilimów, dywanów, narzut. „Centrokomis", Kraków, Grodzka 9. 1531

Szafę kombinowaną, tapczan, stół, krzesła, lub sypialnię, jadalnię, okazyjnie kupię prywatnie. Zgłoszenia: Kraków, Siemiradzkiego 25/15, III. p., popoł.

Pianino, lub krótki fortepian, kupię zaraz. Zgłosz.: Goniec Krak., Kraków, „Nr. 1652".

Kupię wydrę na kołnierz i kilim 3×2 m. Zgłoszenia: Kraków, Karmelicka 6, sklep fotograficzny. 1678

Pianino i patefon, kupię. Kraków, Długa 23, sklep z kilimami. 1845

Kilimy, dywany, kupuje i sprzedaje. Kraków, Długa 23, sklep z kilimami. 1847

Piecyk gazowy, dobrze utrzymany, natychmiast kupię. Zgłoszenia: Krakau, Postfach 490 (skrytka pocztowa). 1984

Futro damskie, breitschwanze, lub perskie, kupię. Zgł.: Goniec Krak., Kraków, „Nr. 2179".

Dywany, kilimy, obrazy, antyki, meble, porcelana. Kupno — sprzedaż, ocena: Salon Obrazów i dzieł sztuki „Antyk", Kraków, Stradom 18, telefon 140-83.

Dywany, obrazy. Kupno, sprzedaż, ocena: Kraków, Florjańska 8. 1148k

Obrazy kupuje stale Salon „Antyki" — Kraków, Stradom 18. Tel. 140-83.

Obraz i dywan perski sprzedasz najkorzystniej, Kraków, Florjańska 8.

Kryształy kupuje stale firma „Antyki", Kraków, Stradomska 18. 9623k

Pasy parciane, gumowane (również węże) w dobrym stanie, kupię. Podać szerokość, długość i cenę. Zgł.: Goniec Krak., Kraków, „Nr. 1601K".

Butelek 50 i 100 ccm kto dostarczy w mniejszej lub większej ilości, możliwie z zamknięciem gwintowanym?. Zgłoszenia: Goniec Krak., Kraków, „Nr. 2723K".

Sklep kupna i sprzedaży używanych rzeczy, Kraków, św. Krzyża 7, kupuje gotówkowo używane ubrania, bieliznę pościelową, koce, kilimy i inne ładne rzeczy. 9244

Wózek dziecięcy i łóżeczko, kupię. Kraków, Florjańska 16/4. 358

Kupuje książki, encyklopedje, herbarze, aparaty fotograficzne, instrumenty muzyczne, obrazy — Antykwarnia, Stanisława Pelc, Kraków, św. Marka 25.

Kupuję używaną garderobę: Kraków, Bracka 10/7, oficyna. 589

Zarękawek czarny, buty narciarskie 37, narty, płyty gramofonowe, buty z cholewami 40, ślubne obrączki, kupię: Kraków, Wielopole 10/13. 1318

Numeratory używane, kupuje Widliński, Kraków. Grodzka 28, sklep. 1502k

Kupię rzutnik do powiększeń fotograficznych. Oferty: Goniec Krak., Kraków, „Nr. 3110k".

Trzaski wydawnictwa kupię. Wielka Wojna 1914—18. Wielka Literatura Powszechna. Słownik Geograficzny. Leksykon Ilustrowany. Zgłosz.: Goniec Krak., Kraków, „Nr. 3111k".

Flaszki z nakrętkami, lub szklanymi korkami, w dowolnej wielkości i ilości, kupuje Drogeria, Kraków, Długa 42, telefon 172-42. 492

Znaczki Generalnego Gubernatorstwa komplety (serje), kupię. Kraków, ul. Zielona 3, m. 3. 913

Kupię parę opon rowerowych z dętkami, lub bez. Firma Wandor Wł., Skład rowerów i części. Kraków, Garbarska 4, telefon 124-48. 953

Maszynę do szycia chętnie krytą kupię. Zgł.: Goniec Krak. Kraków „Nr. 1397".

Emaljowane srebrne (ewentualnie złote): papierośnica, puderniczka, pudełko na biżuterję itp., kupię zaraz. Zgłosz.: Goniec Krak., Kraków, „Nr. 1900".

Szmaragd w broszce, kolji itp., kupię zaraz. Pośrednicy wykluczeni. Zgłosz.: Goniec Krak., Kraków, „Nr. 1901".

Książki używane, powieściowe, naukowe, prawnicze — kupuje Księgarnia Trzeciekiego, Kraków, Florjańska 39.

Kupię maszynę młocarnię z wytrząsaczami, mało używaną. Zgłoszenia na adres: Zając Józef, Wola Skrzydlańska Nr. 71 pt. Skrzydlna, pow. Nowy Sącz.

✝ Za spokój duszy ś. p.
Franciszka LITWINA
jako w pierwszą bolesną rocznicę śmierci, odprawione zostanie we wtorek, dnia 21 grudnia 1943 r., o godz. 8 rano w Krakowie w kościele św. Krzyża
NABOŻEŃSTWO ŻAŁOBNE
na które zapraszają Krewnych i Znajomych Zmarłego
Żona z dziećmi.

✝ Za spokój duszy ś. p.
z Kwaśniców
Stanisławy KROCZEK
w pierwszą bolesną rocznicę śmierci
Nabożeństwo Żałobne
odbędzie się dnia 17. I. 1944 r. o godz. 7-mej w kościele Bożego Ciała w Krakowie, na które zaprasza
2274 MĄŻ.

Sprzedaż

„Maszynę" do szycia, pierwszorzędną, tanio sprzedam: Kraków, Bożego Ciała 31, m. 7. 3183k

Łóżeczko dziecięce, chromnikiowe — sprzedam: Kraków, Lelewela 14/2. 1790

Sypialnię jasną, dębową, pierwszorzędną sprzedam. Kraków, Zwierzyniecka 9/1.

Zegarmistrz-jubiler C. Chwilkowski, Kraków, Florjańska 3. Sprzedaż, kupno, zlecenia. 1374

„Maszynę" do szycia, krytą, pierwszorzędną, okazyjnie sprzedam: Kraków, ul. Zwierzyniecka 11/10. 1717

Lisa srebrnego, okazyjnie sprzedam: Kraków, Zwierzyniecka 11/10. 1718

Firma **St. Chwilkowski,** Zakład zegarmistrzowski pod Arkadami, Kraków, Krakowska 1, poleca: biżuterję, wyroby srebrne i różne praktyczne upominki oraz wykonuje wszelkie naprawy zegarków.

Żrebce brąz jasne z zarękawkiem używane tanio sprzedam. Kraków, Józefa 22/33.

Singera pierścieniową, mało używaną, nadającą się do haftu itp. sprzedam. Kraków, św. Wawrzyńca 3/16. 1970

Pianino (Lauberger Gloss) z ang. mechaniką, modelator, stan pierwszorzędny, sprzedam. Kraków, św. Wawrzyńca 3/16.

Buciki męskie, wysokie, z podwójną podeszwą, okazyjnie do sprzedania: Kraków, Kopernika 10/6, od 12—16-tej.

Konia na biegunach, kapce, ubranie, sprzedam: Kraków, Zwierzyniecka 14, cukiernia. 1788

Sypialnię nowoczesną wraz z materacami, sprzeda: Cholewa, Kraków. Mostowa 4. 2033

Sprzedam owczarkę podhalańską, białą z rodowodem. Wiadomość: Słowik Stanisław, Kalwarja Lanckorońska, Krakowska Nr. 17. 1503

Zegarek szwajcarski na rękę ze stoperem, czarną tarczą, w pierwszorzędnym stanie do sprzedania. — Kraków, Olszańska 7/1 (Osiedle Oficerskie). 2126

„Singera" maszynę krytą, jasną „Simanco", mało używaną, pierwszorzędną, sprzedam. Kraków, Kościuszki 60/6.

Singera maszynę, damską, krytą, patefon, łóżko dziecięce, okazyjnie sprzedam. Kraków, Szlak 31/5. 2171

Harmonia chromatyczna „Scandalli", pięciorzędowa, 2 registry, oraz inne, różnego rodzaju, do sprzedania. Kraków, Mikołajska 4/32. 2174

Szkocki terrier, suka, 2-letnia, wspaniały okaz, natychmiast do sprzedania: Kraków, Zyblikiewicza 12/6. 1637

Singera maszynę, szafkową, kaukazki orzech, piękny mebel i 2-gą krytą, sprzedam: Batko, Kraków, Krakowska 35, wejście z ulicy. 1683

Wielki wybór ubrań, futer damskich, męskich, płaszczy zimowych, jesionek, fotoaparatów, kryształów, kilimów, bielizny damskiej (kompletów), męskiej, pościelowej, firanek. Ceny niewysokie — poleca Komis, Kraków, Adolf-Hitler-Platz 12, w podworcu. 48

Futro damskie, źrebce, sprzedam: Kraków, Sobieskiego 10/9. 1861

Patefon elektryczny, szafkowy, sprzedam: Kraków, Piłsudskiego 3/1. 1897

Futro męskie i łapki karakułowe, okazyjnie sprzedam: Kraków, Starowiślna 64, m. 10. 1898

Ubranie pierwszorzędne, na niskiego, spodnie jasne pulower, okazyjnie sprzedam: Kraków, Dietla 45/1, I. p. 1978

Fortepian w doskonałym stanie, okazyjnie sprzedam. Oferty: Goniec Krak., Kraków, „Nr. 2010".

„Singera" maszynę, ostatni model, piękny mebel, szafka kaukazki orzech, lub krawiecką, dużą, sprzedam tanio: Kraków, ul. Zamojskiego 23/14, II. p. 2013

Maszynę do szycia, krytą, bębenkową, pierwszej jakości, nowoczesną, sprzedam tanio: Kraków-Podgórze, ul. św. Benedykta 14/3. 2014

Maszyny do pisania, liczenia, sprzedaż — kupno, Eugeniusz Drescher, Kraków, ul. Sławkowska 6. Telefon 226-90. 304

Łóżka, łóżeczka dziecięce, fotele-łóżka, materace, stoły biurowe, sprzeda firma Iglicki, Kraków, Sławkowska 10. 355

Dentystyczne lekarstwa, woski, cementy, sprzedaje skład artykułów dentystycznych Irena Pyrkowa, Kraków, Asnyka 3.

Sypialnia nowoczesna, do sprzedania. Wiadomość: Kraków, Jasna 7/9, oglądać od 12-tej do 4-tej. 1832

Paillard, zmieniacz w luksusowej szafie z wzmacniaczem, 18 Watt, sprzedam: Kraków, Wiślisko 4/3 (koło Hali Targ.).

Wózek głęboki biały, sprzedam, Kraków, ul. Kątowa 1, m. 12. 9775

Łóżeczko dziecięce białe, do sprzedania. Kraków, Kalwaryjska 23, m. 3. 9751

Harmonja pianowa „Hohner", 120 basów z registrem, do sprzedania. Kraków, ul. św. Tomasza 11, drzwi na lewo w sieni.

Harmonja „Paolo-Soprani", 120 basów, 3 registry, płyta metalowa, piękny model, oraz „Hohnera" z registrem, 120 basów. Kraków-Podgórze, ul. Węgierska 6, m. 5. 9785.

Sprzedam buty z cholewami Nr. 43, trzewiki sznurowane Nr. 43, 44. Kraków, Warszawska 7, m. 10, II. p. 9796

Maszyny i przybory biurowe. Sprzedaż — Kupno. Agentura Handlowa Gołębiowski-Rafalski. Kraków, św. Marka 27, tel. 226-45. 590

Palto męskie, czarne, na watalinie, sprzedam: Kraków, ul. Radziwiłłowska 17/8, III. p., od godz. 16—18. 1220

Pianino czarne, pancerne, krzyżowe, stan pierwszorzędny, sprzedam: Kraków, ul. Siemiradzkiego 17/1. 1404

Fortepian, zagraniczny, krótki, pełnopancerny, krzyżowy, okazyjnie tanio sprzedam: Kraków, Siemiradzkiego 17/1.

Sypialnia nowoczesna, szafa czwórdzielna i tapczan, do sprzedania: Kraków, Stradom 15/12. 1570

Urządzenie restauracyjne (sklepowe) oraz 2 stoły długie z płytami marmurowemi, sprzeda tanio Olesek, Wola Duchacka, Rokosza 14. 3016k

NOVASCABIN

Bezbarwny, aromatyczny płyn do skróconego i wygodnego leczenia

świerzbu

NR REJ. 2058 CENA 1 FLAK. 9.- Zł

Do nabycia w aptekach i drogerjach

DR. A. WANDER S. A. KRAKÓW

OBRAZY

sprzedaż — kupno — ocena.

H. GRZYBOWSKA

KRAKÓW, Zwierzyniecka 14.

DRABINY MALARSKIE

i inne — poleca: „WERA“

Kraków, ul. Długa 78. Tel. 220-58.

„HERMES“

PRZEDSIĘBIORSTWO PRZEWOZOWO-SPEDYCYJNE

Sp. z o. o.

Kraków, Stolarska 9/13. Telefon 15114-18.

Załatwianie wszelkich czynności wchodzących w zakres spedycji.

Ładunki zbiorowe koleją i samochodami we wszystkich kierunkach Gubernji Generalnej i zagranicą.

Przewóz mebli własnemi wozami meblowemi.

Magazynowanie. — Clenie. — Inkasso. — **Przewóz kas ogniotrwałych.**

Własny tabor konny i samochodowy, obejmujący ponad 100 pojazdów.

Szkoła jazdy samochodowej

JANA SCHWENKA

Kraków, Krupnicza 14, tel. 157-81.

Początek najbliższego kursu dnia 3 stycznia 1944 r. Informacje i wpisy codziennie od godz. 15—17.

Transporty zbiorowe

na Lwów, Warszawę — przewozy samochodowe, kolejowe, lokalne.

P. WYSOCKI — Kraków, Florjańska 18. Telefon 175-71.

„TEMPO“

chemiczna pralnia, farbiarnia

Kraków, Starowiślna 27 oraz filje Szewska 7 i Wolnica 2

czyści garderobę i farbuje w ciągu kilku dni. — Starannie, solidnie.

MATERACE

z tkaniny papier., 3-częściowe z jaśkiem, poleca:

„WERA“ — KRAKÓW, UL. DŁUGA 78. Telefon 220-58.

ROMAN SOSIŃSKI

śpiewa przy współudziale harmonisty St. Byczkowskiego i wirtuoza na ksylofonie M. Straburzyńskiego

w niedzielę, dn. 19 bm. od 11—15-tej

w Restauracji pod „Topolami“

Kraków, ul. Topolowa 52.

SALON SZTUKI

„PHRYNE“ Kraków, Sławkowska 6.

Kupno — sprzedaż obrazów, rzeźb art. porcelany, dywanów wschodnich, antyków. — Ocena darmo.

MEBLE

Kraków, Stradom 16

KTG

Karpathen-Transport

Spółka Akcyjna

ZARZĄD GŁÓWNY, LWÓW

Marienplatz 5 II. Tel. 245-47.

Spedycja zbiorowe ładunki, magazynowanie, inkaso, odprawa celna, własne wielkie magazyny, transporty konne i samochodowe podmiejskie, międzymiastowe i zagraniczne

FILIE:

Lwów, Marienpl. 5. **Krakau** Wehrmachtstr. 10. Tel. 133-33 **Warschau**, Kreditstrasse 9, Telefon 657-58. **Radom**, Wallstr. 1 **Lublin**, Mackensenstr. 16. **Częstochowa**, Adolf Hitler Allee 14. **Stanisławów**, Kiewerstrasse 36 **Tarnopol**, Francostr. 15. **Czortków**, Bergstrasse 53. **Kolomea**, Ringplatz 7.

Do sprzedania: pianino, pianola, łóżka niskie, żelazne. Kraków, Salwatorska 35, m. 4. 1889

Najtańsze źródło sprzedaży dywanów perskich, żywieckich. Sklep dywanów, Kraków, Poselska 18. 2302

Futra męskie, perskie, sealskinowe, oraz źrebce żółte, ładne, sprzedam. Kraków, Długa 27/14, oficyna. 1716

Futro damskie z zarękawkiem, czarne, lis srebrny, piękny, błam piżmaków, kołnierz wydra, brąz., stan pierwszorzędny, sprzeda, Kraków, Kochanowskiego 2, m. 2. 2285

Palto męskie, ciemno popielate, na wysokiego, tanio sprzedam. Kraków, ul. Sołtyka 10/9. 2289

Jesionka damska, na watalinie, w dobrym stanie, na wzrost średni, do sprzedania. Kraków, św. Wawrzyńca 5/7.

Maszyna „Singer“, kryta, oraz z pudełkiem, tańsza, w pierwszorzędnym stanie, okazyjnie do sprzedania. Kraków, ul. Szeroka 36/7. 2293

Futro sealskinowe, z pierwszorzędnych skór, modny fason, perskie i łapki perskie, okazyjnie sprzedam. Kraków, św. Krzyża 16/14, parter. 2294

Kostjum damski, stan b. dobry, sprzedam. Kraków, Kopernika 8/3. 2300

Wkłady do łóżek, kupisz najtaniej. Kraków, Poselska 18. 2303

Gramofon elektryczny (wzmacniacz) i aparat fotograf. 6×9 cm, sprzedam. Kraków, Grodzka 4, I. p. Fotograf. 3322k

Sprzedam: Lando-powózkę krytą, sanie, oraz samochód półciężarowy Rode, Krakau, Reichsstrasse 21a. 3323k

Wirówka (centryfuga), do mleka, 400 l., okazyjnie do sprzedania. Wiadomość: Goniec Krak., Kraków, „Nr. 3329k“.

Płaszcz zimowy, męski, na watalinie, ubranie wizytowe, stan pierwszorzędny, ubranie przyniszczone, wszystko, na wysokiego, tanio sprzedam. Kraków, Dietla 69, wejście z ul. Brzozowej 4, oficyna, II. p., m. 7, godz. 2—4. 3328k

Futro męskie i damskie sealskinowe, palto, sprzedam. Kraków, Długa 49/2. 1684

Odkurzacz elektryczny, kuchenkę gazową, okazyjnie sprzedam. Kraków, św. Tomasza 17, Ślusarnia. 1842

Hurtownia Kupców Polskich, Kraków, Krupnicza 11, tel. 222-88. Towary spożywczo-kolonialne i gospodarcze, magazyn solno-zapałczany, ul. Warszawska 31a, tel. 222-89, magazyn ogólno-towarowy z bocznicą kolejową, ul. Prądnicka, tel. 222-95. Sprzedaż po cenach oryginalnych tylko kupcom, Spółdzielniom, drogerjom, perfumerjom, aptekom. — Dział I: Towary spożywcze, korzenie namiastki, herbaty i kawy namiastki, kostki bulionowe i przyprawy do zup, zupy różnych smaków, galaretki, budynie, kisiele, babki, soki, przyprawy do wódek, olejki do ciast itp. Dział II: Towary gospodarcze, mydła namiastki, proszki do prania i szorowania, pasta do butów i przyprawy do podłóg, barwniki, ultramaryna, muchołapki, lampy karbidowe, szczotki i miotły wszelkiego rodzaju, trzepaczki. Dział III: Kosmetyka wszelkiego rodzaju, perfumy, wody, pudry, wazeliny itp. Dział IV: Ołówki Majewskiego, kredki, stalówki, obsadki, atrament, tusze itd. Cenniki wysyłamy na każde życzenie. 1980

Ołówki Majewskiego, kredki, obsadki, stalówki, atrament, tusz, guma, lak, palety, kalka itd. po najtańszych cenach. Prosimy żądać ofert. Sprzedaż tylko kupcom i spółdzielniom. Hurtownia Kupców Polskich Sp. z o. o. Kraków, Krupnicza 11, tel. 222-88. 1981

Kosmetyka, wody kwiatowe, kolońskie, perfumy, pudry, pasty do zębów, wazelina, gliceryna, kremy, szampony, szminki, pudry dla dzieci, sole do nóg itd. poleca po cenach oryginalnych tylko kupcom, drogerjom, aptekom, spółdzielniom Hurtownia Kupców Polskich, Kraków, Krupnicza 11, tel. 222-88. 1995

Płaszcz perski, tanio, męski kapelusz pluszowy Hückel, sprzedam. Kraków, św. Sebastjana 32/3. 2020

Instrument uniwersalny, Fromme, jednominutowy, ze statywem, do sprzedania. Wiadomość: Kraków, Kościuszki 13, sklep. 2065

Futro męskie, dwustronne, duże, baranica do nóg, odkurzacz elektryczny, do sprzedania. Kraków, Pierackiego 25/5, od 13—16. 2068

Kurtka męska, futrzana, na wysokiego, futro breitschwanze, półbuty męskie, Nr. 43, do sprzedania. Kraków, ul. Michałowskiego 11/5, I. p. 2076

Biurko, orzech kaukazki, obrazy Rozwadowskiego Zygmunta i Stasiaka Ludwika, sprzeda natychmiast, Konc. Chrześcijański Sklep Komisowy, Kraków, św. Tomasza 26. 2077

Lisa rudego i półbuty, Nr. 43, sprzedam. Kraków, Konarskiego 12/3. 2081

Książki dziecięce: Kędzierzyna — Antek Gruda, zł 34.—, Swift — Podróże Guliwera, 55.—, Defoe — Robinson Kruzoe, 22.50, Samozwaniec — Królewna Śnieżka, 15.—, Stopkowa — Anioł Stróż, 30.—, Kraszewski — Bajeczki, 18.90, Küller — Karin i Lila, 20.—, Spyri — Heidi, 24.—, Dickens — Maleńka Dorrit, 21.—, Buyno — W krainie ptaszków, 44.—, oraz inne na podarki dla młodzieży i starszych, poleca Księgarnia Stefan Kamiński, Kraków, Karmelicka 29, tel. 141-34 i Krakowska 18, tel. 114-38. Ceny Katalogowe! 2092

Dla księdza płaszcz czarny, zimowy z kołnierzem pluszowym, pokrycie na futro popielate, jesionkę męską, buty z cholewami, Nr. 42, smoking, bardzo tanio, czapkę cyklistówkę, narciarkę, melonik, Nr. 56, sprzeda: Kraków, Krzywa 13/11, II. p., ganek. 2101

Wózek dziecięcy z materacykiem, wózek dla lalki, kolejka tramwajowa z przyczepką (dwójka), śniegowce damskie, czarne, krótkie, Nr. 38, półbuciki damskie, popielate, Nr. 34, czarne czółenka, Nr. 37—38, teczkę na akta, sprzedam: Kraków, Krzywa 13/11, II. p., ganek. 2102

Piękny podarunek gwiazdowy: rękawiczki norweskie, do sprzedania. Kraków, Topolowa 10/19. 2163

Młocarnię szerokomłotną z czyszczeniem i motor 6 konny, sprzedam. Kraków, Al. 29 Listopada, 47B/4. 2166

Ubranie popielate, w dobrym stanie, sprzedam. Kraków, Jasna 7/11, of., part.

Wał do cyrkularki, Nr. 3, do sprzedania. Zgłosz.: Goniec Krak., Kraków, „Nr. 2181“.

Do sprzedania: 500 m linki stalowej, pocynkowanej, 5 mm grubej. Zgłosz.: Goniec Krak., Kraków, „Nr. 2183“.

Niemowlęce sweterki, kaftaniczki, koszulki i pajacyki sprzedam. Wiadomość: Kraków, Szwedzka 16 m. 6. (Dębniki).

Angorowy sweterek biały, piękny i czapeczki do lat 2, sprzedam. Wiad. Kraków, Szwedzka 16, m. 6. (Dębniki). 2193

Wózek głęboki, Konkon, autko, sportowy, wyprawkę, płaszczyki, pajacyki, kołderki, łóżeczka, sprzedam. Naciągam gumy do wózków. Kraków, Zyblikiewicza 5/46.

Kuchenkę żelazną, hulajnogę, strzelbę dziecięcą, sprzedam, oglądać w niedzielę, Kraków, Kołłątaja 6/28, of., II. p.

Piękne kołdry i dwa stoliki, sprzedam. Kraków, Lubomirskiego 29, półpiętro, ganek. 2213

Futro, męskie, czarne, spód tchórze, kołnierz wydra, okazyjnie do sprzedania. Kraków, Starowiślna 33/10. 2222

Piecyki: okrągły, „Termon“, sprzedam. Kraków, pl. Słowiański 2/13, 15.30—18.

Wózek dla lalki „Autko“ luksusowy, sprzedam, Kraków, św. Sebastjana 16, m. 28, prawa ofic., II. p., ganek. 2231

Patefon elektryczny, ze zmieniaczem — sprzedam. Kraków, Prądnik Czerwony, ul. Celarowska 5. 2251

Harmonje: 80 basów „Lapalomo“ z registrem; 32 basy; Heligonkę dwurzędową i elegancki patefon z płytami, sprzedam. Kraków, Rynek Podgórski 12, m. 22.

Błam tchórzowy, błam piżmaki, pelerynkę z rudego lisa, wydrę na kołnierz, 2 skórki kangurowe, kołnierz skankowy, sprzedam. Kraków-Podgórze, Nadwiślańska 8. 2260

„Singera“ maszynę (nawet do skóry), szybkobieżną, jasną, sprzedam okazyjnie. Kraków-Podgórze, Legjonów 14/8.

Palto i trencz gabardynowy, na średniego, okazyjnie sprzedam. Kraków, ul. Dietla 45/1, I. p. 2279

Uwaga Kupcy z Prowincji! Wysyłamy za zaliczeniem: zeszyty, przybory szkolne, artykuły biurowe, tapety, ceraty, makaty, pocztówki, baterje, latarki, pudełka impregnowane, zabawki, okładki celofanowe do kart rozpoznawczch, Firma „Dan“, Warszawa, Elektoralna 14. 2954k

Foto-aparat Sida, najtańsza kamera małoobrazkowa, prospekt wysyła odwrotnie. Bazar Rozmaitości, Przemyśl, Kolejowa.

Dywany perskie, krajowe, kilimy, wszelkie tkaniny, sprzedaje, kupuje Firma Łapczyński, Kraków, Bracka 6. 3055k

Nowość! Mając patefon na korbkę, możesz mieć piękną muzykę zastosowując membranę elektryczną. Informacje: Firma „Kontakt“. Kraków, Stradom 18.

Farby chemiczne, ugry, ultramaryna, biel cynkowa, szkło wodne, szelak namiastek i inne chemikalia, dostarcza: Friedrich Martin, Krakau, Hauptstrasse 30 (Sławkowska), tel. 213-17. 8007

Obrazy: Ajdukiewicza, Axentowicza, Brandta, Chełmońskiego, Fałata, Wojciecha Kossaka, Malczewskiego, Michałowskiego, Wodzinowskiego, Wyczółkowskiego — sprzedam. Kraków-Podgórze, Węgierska 10 m. 13. 9362

Kanarki, pierwszorzędne śpiewaki, importowane. Gołębie gospodarcze, ozdobno opasowe okazy, importowane. Psy rasowe, do tresury stróżowania, tępienia szczurów i nornic, sprzedaje stale Hodowla Drobiu Josef Apro, Kraków, Mazowiecka 130a. Na zapytanie znaczek dołączyć. 9655

Piec żelazny, oraz kuźnia polowa, do sprzedania: Kraków, Florjańska 43/15.

Młyńskie maszyny — kamienie, turbiny wodne, wykład do jagielników, kamieni perlaków, siatki młyńskie, spinacze pas., gurt., elewator, śruby, klamry workowe oraz wszelkie artykuły młyńskie poleca Eugenjusz Pałaszewski, Warszawa, Poznańska 38/3. 3452k

Wytwórnia toreb papierowych, sprzedaż papieru i szpagatu, J. Pogorzelska, Warszawa, Przechodnia 1, m. 4, tel. 304-09, w podwórzu, prawa oficyna, II p. Prowincja za zaliczeniem. 2195k

„Bazar“, Warszawa, Przechodnia 7, poleca: wsuwki, zapinki, szpilki, szpilki fryzjerskie „Jola“, pasty do podłóg, machoń, orzech jasny, ciemny i białą, od 10 kg (1 kg 11,20), czarna do obuwia w cenie 18 zł. za kg., bibułka „Chłon“, zł. 185,— za karton i dewocjonalja. 2439k

Filateliści! Żądajcie cenników okazji na znaczki i przybory filatelistyczne z firmy B/F „Glob“, Siedlce, Piłsudskiego 38, tel. 153. 2477k

Sprzęt rybacki — pełne komplety haczyków, żyłek, wędziska bambusowe, płótna rybackie w wielkim wyborze. Cenniki wysyłamy. Prowincja za zaliczeniem. — Warszawa, Próżna 10. Inż. Sikorski.

Pluskiewki, zamki błyskawiczne, spinacze biurowe, galanterja, Janina Borowska, Białogon, über Kielce. Wysyłka za zaliczeniem poczt. 2657k

Worki, sienniki, płótno krawieckie, czarne do zaciemnienia, kolorowe na obicia, chodniki, makaty, torby gospodarcze i dziecięce, teczki, oraz drobną galanterję, poleca Jamroż, Kraków, ul. Grodzka 28/30. 2666k

Pudełka impregnowane do tłuszczów. Ceny fabryczne. J. Zaniewicki, Warszawa, Wspólna 14. Prowincja za zaliczeniem. 2895k

Młyńskie maszyny, motory, turbiny, kamienie, czerpaki, śruby, siatki, wszelkie przybory młyńskie — Zakład Budowy Młynów, Kraków, Mazowiecka 35, telefon 102-44. 129

Tapczan jedno i dwuosobowy sprzeda Pracownia Tapicerska Kraków, św. Sebastjana 33 (naroż. Berka Joselewicza).

Tapczan nowoczesny, jedno- i dwuosobowy, sprzedam Kraków, Meiselsa 8/4.

Bibuła gufrowana, większa ilość do sprzedania. Paciorkowska, Kraków, Kalwaryjska 91. 2441k

Dywany, obrazy, okazyjnie kupisz Kraków, Florjańska 8. 2630k

Generatory na prąd zmienny i stały, dostarczamy. „Elektryk“, Warszawa, Foksal 21, tel. 693-44 i 616-66. 2450k

Kilimy sprzedaje, kupuje, Kraków, Długa 23, sklep. 2955k

Maszynę do szycia, piękną, krytą i z pudełkiem, tańszą, sprzedam tanio. Kraków, Krótka 10/1 (Przecznica św. Filipa).

Maszynę, krytą, w pierwszorzędnym stanie, sprzedam tanio: Kraków, Długa 41, m. 9 (w podworcu). 3053k

Olejne obrazy sprzedam. Surma, Myślenice, Zakopiańska 28. 3113k

Sypialnię, szafę kombinowaną trójdzielną, sprzeda Magazyn Mebli, Kraków, Kopernika 8. 8754

Fortepiany, pianina — sprzedaż, kupno, zamiana. Skład Fortepianów Heleny Smolarskiej, Kraków, Sławkowska 4.

Obrazy — sprzedaż, kupno, fachowa bezpłatna ocena. Kraków, Łobzowska 6. Salon obrazów. 9264

Sypialnie, jadalnie, gabinety, kuchnie — okazyjnie. Fa. Bracia Szczurek, Kraków, Stolarska 7. 9268

Łóżka polowe żelazne. Szczurek Adam, Kraków, Poselska 20. 9269

Sprzedam: narzutę tapczanową, welwet szafirowy — kapce 41, 36. Kraków, Jakóba 3/12. 9565

Wózek głęboki, (dziecięcy) „Konkon“, do sprzedania. Wiadomość: Kraków, Józefitów 21, m. 5, (Biuro — woźny), od godz. 7—10 i 4—8 wiecz. 9829

Wózek dziecięcy, głęboki, do sprzedania. Kraków, ul. Radziwiłłowska 20, m. 2.

Maszynę „Singera“ pierścieniową, okazyjnie sprzedam. Kraków, Salwatorska 5, m. 3. 9870

Futro damskie — spód futrzany, kostjum granatowy, sprzedam. Kraków, Sebastjana 16, m. 30. 9880

Ubranie smokingowe, czarne oraz mary parkowe, ciemno-popielate, pierwszorzędne, wzrost średni, sprzeda: Kraków Szlak 9, m. 6. 9921

Obrazy najlepszych artystów polskich Wawrzecki, Kraków, Wiślna 9. Sprzedaż, oceną, kupno 39

Obrazy wybitnych artystów w wielkim wyborze, najprzystępniejsze ceny: Wawrzecki, Kraków, Wiślna 9. Sprzedaż, kupno, ocena. 40

Maszyny młyńskie i rolnicze, urządzenia młynów oraz motory dla celów młyńskich i rolniczych, poleca Fabryka Maszyn Młyńskich, Molitor, Kraków, św. Wawrzyńca 26, tel. 131-18. 179

Uwaga! Płyty polskie, nowe nagrania, okazyjnie sprzedaje od godz. 14—18, w niedzielę od 10—12-tej, Kraków, Staszica 10, m. 2. 300

Kapce, śniegowce (generałki), kalosze, pantofle — poleca firma „Szczepko-Tońko“, Kraków, Hala-Targowa 22.

Tanio sprzedamy ubrania, płaszcze, sukienki, porcelanę, kryształy, bieliznę, torebki, teki, dywany, obrazy, futra, lisy. Komis, Kraków, Grodzka 59.

Grodzka 59, Komis poleca okazyjnie lisa srebrnego, pelerynkę z rudego lisa, sealskinowe futro, futra sportowę. Komis, Kraków, Grodzka 59. 420

Tapczany, dwu- i jednoosobowe, materace włosienne, sprzedaje Wesołowski, Kraków, św. Marka 16. 440

Płyt tanecznych duży wybór, sprzedam! Zgł.: Kraków, Wielopole 32, Kolektura.

Patefon elektryczny „Telefunken“, stan pierwszorzędny, sprzedam. Kraków, ul. Krótka 1, I. p. 744

Kolędy!!! Walce, tanga, foxtroty, walce-ang., muzyka ludowa i t. d., wszystko z refrenami polskiemi, kupisz codziennie od godz 14—18-tej, w niedzielę od godz. 10—12-tej. Kraków, ul. Staszica 10, m. 2. 1038

Kapce dziecięce i damskie, oryginalne zakopiańskie, pieknie i solidnie wykonanie, sprzedam. Kraków, Skawińska 10, m. 7. 1043

Na Gwiazdkę, piękne upominki srebrne, oraz biżuterję, poleca firma Gajewski, Kraków, ul. Starowiślna 26, zegarmistrz. 1059

Firma jubilersko-zegarmistrzowska J. Gajewski, Kraków, ul. Starowiślna 26, poleca biżuterję, różne praktyczne wyroby srebrne, oraz przyjmuje reperacje zegarków. 1096

Antyczne krzesła, szafę, stolik — sprzedam. Kraków, Adolf Hitler-Platz 39/7.

Patefon elektryczny, zmieniacz dzisięcio-płytowy, „Luxor“, piękny ton, luksusowa szafa, do sprzedania. Kraków, Mostowa 14/17. 1190

Mosiężne dwa łóżka, z szafkami nocnemi i stolikiem oraz dwie szafy, toaleta, komplet, sprzedam. Kraków, Krakowska 26/2. 1200

Kredensy kuchenne, sprzedam: Kraków, ul. Krakowska 26, w podwórku. 1244

„Paillard“ zmieniacz, 10 płyt, nowoczesna szafa, do sprzedania: Kraków, Krakowska 5/7. 1245

Fortepiany, pianina i wszelkie instrumenty muzyczne, poleca najtaniej Kwiatkowski, Kraków, Szpitalna 20/22.

Płyty patefonowe, taneczne, sprzedam: Kraków, Wielopole 10 BE WU. 1322

Sprzedam sygnet męski, maszynę do pisania. Kraków, Wielopole 10, biuro.

Sprzedajemy, reperujemy, kupujemy: patefony elektryczne, walizkowe, wraz z materjałem, fachowa naprawa żelazek, kuchenek, oraz wszelkich grzejników. Radiofon, Kraków, św. Tomasza 21.

Kapce oryginalne, zakopiańskie, na nogę i buciki, sprzedam: Kraków-Podgórze, Limanowskiego 41/1. 1400

Sprzedam motor ropny „Diessla“ 8 H. P., na podwoziu. Wiadomość: Kraków, Krakowska 30. Ślusarnia, w podworcu.

Palto zimowe, ciemne, pierwszorzędny stan i gatunek, na niskiego tęższego pana, sprzeda Komis, Kraków, Starowiślna 50. 1494

Obrazy, dywany, kilimy, antyki meble, porcelana. Sprzedaż — kupno, ocena: Salon Obrazów i dzieł sztuki „Antyki“ Kraków, Stradom 18, tel. 140-83. 8108k

Dywany, obrazy, sprzedaż, kupno, ocena: Kraków, Florjańska 8. 1149k

Szewskie przybory: W. Cebula, Kraków, Starowiślna 50. 1353k

Wilczury czarne, podpalane, dwumiesięczne, rodowodowe, Dog niemiecki, suka, 2-letnia, pręgowana, bernard, suka, settery szkockie i Foxterriery roczne, Foxterrier gładkowłosy, 5 mies. Psy czystorasowe, sprzeda Hodowla i Tresura Psów „Sokół“, Wola Duchacka, obok Krakowa, ul. Główna 91. Informacje: Kraków, Traugutta 20/1. 1937k

Meble kuchenne, pokojowe Kraków, Starowiślna 79. 2352k

Lampy, abażury, materjały elektrotechniczne poleca „Żar“ Kraków, Sławkowska 11, w podworcu.

Sypialnie, jadalnie, gabinety, tapczany poleca Wytwórnia Mebli. Kraków, Stradom 16.

Abażury: Wytw. „Fox“, Kraków, Sławkowska 30. 382k

Za zaliczeniem także wysyłamy sznurowadła i wszelką galanterję. Warszawa, Marszałkowska 102, pokój 10, I piętro, Mężyńska. 2632k

Wełna angorska, biała, do sprzedania. Zgłoszenia: Jan Lubas, Moszczenica, über Gorlice. 2759k

Króliki angory białe, duże, angielskie, puszyste o długiej wełnie, sprzedaje: Tarnawski, Żegiestów. 2760k

Zakład hodowli i tresury psów: „Sokół“, Kraków, Wola Duchacka (za Płaszowem), ul. Główna 91, sprzeda: karły szczenięta, szpice białe, ratlerki czarne, podpalane, jamniki żółte. Informacje: w biurze: Kraków, Traugutta 20/1. 3050k

Bóbr na kołnierz klapy, pelerynka z rudego lisa oraz lisa rudego, sprzedam. Kraków, Przemyska 4/1. 1495

Spód pod kurtkę, nutrjety i koty, oraz chomiki pod całe futro, sprzeda: Kraków, Starowiślna 50, Komis. 1496

Aparat do suszenia włosów, kapę na 2 łóżka, jedwabną i pluszową na jedno łóżko, sprzeda Komis, Kraków, Starowiślna 50. 1497

Futro męskie piżmaki, kołnierz klapy wydra kanad., futro nutrjety, kołnierz klapy karakułowy, sprzeda: Kraków, Starowiślna 50, Komis. 1498

Kuchenki elektryczne, grzałki, grzejniki w wielkim wyborze, poleca D/H. Centrala Światła, Kraków, Dietla 35, tel. 167-27.

Singera maszynę, krytą, mało używaną, sprzedam. Kraków, Krakowska 14, sklep.

Maszyny „Singera“, maszyny pisarskie, patefony, igły, płyty, fotoaparaty, instrumenty muzyczne, walizki, teczki, obrazy, antyki — okazyjnie sprzedaje „Centrokomis“, Kraków, Grodzka 9.

Srebrne, platerowe przedmioty, nakrycia stołowe, kryształy, szkło, porcelana, naczynia kuchenne, gospodarcze — najtaniej sprzedaje „Centrokomis“, Kraków, Grodzka 9. 1528

Futra, lisy srebrne, niebieskie, rude, spody futrzane, kołnierze, wszelką garderobę damską, męską, dziecięcą, tanio sprzedaje „Centrokomis“, — Kraków, Grodzka 9. 1529

Kilimy, dywany, chodniki, narzuty, linoleum, firanki, kapy, pościel, bielizna — najtaniej w „Centrokomisie“, Kraków, Grodzka 9. 1530

Elektromonterzy! Materjał instalacyjny w wielkim wyborze poleca D/H. Centrala Światła, Kraków, Dietla 35. 1532

Zapalniczki do gazu z kamyczkami poleca: Dom Handlowy — Centrala Światła, Kraków, Dietla 35. 1533

Ciepłe pantofle domowe damskie, męskie i dziecięce, poleca Z. Kasperski, Kraków, Zwierzyniecka 8, sklep. 1593

Lampy elektryczne, materjały elektrotechniczne w wielkim wyborze, poleca D/H. Centrala Światła, Kraków, Dietla 35, tel. 167-27. 1534

Kuchenki gazowe 2-płomienne, oszczędnościowe i węże do tychże, poleca D/H. Centrala Światła, Kraków, Dietla 35, tel. 167-27. 1535

Żelazka elektryczne „Brabork“, domowe i krawieckie, najwyższy gatunek, poleca D/H. Centrala Światła, Kraków, Dietla 35, tel. 167-27. 1537

Antyczna sypialnia, świecznik, salon staro-wiedeński, salon pół-klubowy, oraz inne meble, do sprzedania. Kraków, ul. Łobzowska 47/1, parter, godz. 3—6.

Fotel-rozkładanka, pierwszorzędna, kredens kuchenny, płaszcz męski, futro łapkowe (przyniszczone), drobiazgi, szybko sprzedam. Kraków, Krupnicza 14/5.

Fryzjerzy! Aparat żelazkowy z motorkiem i chełm, sprzeda fryzjer. Kraków-Podgórze, Józefińska 9. 1621

Pokrycie na futro czarne i płaszcz męski, zimowy, sprzeda między 11—15, Kraków, Augustjańska 18/2. 1622

Harmonia septimo Soprani, 80 basów, 1 register. Harmonia Hohnera, 120 basów, biała, 2 registry, do sprzedania: Kraków, pl. Matejki 4/13. 1634

Welony, oraz wszelkie artykuły ślubne. Kraków, Starowiślna 37. Upinanie welonów na miejscu. 1648

Tapczan, łóżeczko dziecięce, materace, sprzeda, Kraków, św. Marka 19, róg Florjańskiej. Sklep tapicerski. 1649

Paillard, patefon elektryczny, w ładnej szafie, z segregatorem na płyty, wzmacniaczem, 18 Watt, sprzedam: Kraków, Długa 7/6, przedpołudniem. 1667

Salonik, kanapkę, 4 krzesła, 2 foteliki, stolik (Thoneta), sprzeda: Kraków, Krakowska 26/2, godz. od 9—14. 2153

„Kuchnię“, kredens, szafkę, bieliźniarkę, stół, krzesła, sprzedam. Kraków, Krakowska 26/2, od 9—14. 2154

Wózek głęboki, sprzedam: Kraków, św. Anny 5, u dozorcy. 1698

Kapce zakopiańskie, z prawdziwego sukna zakopiańskiego, na skórze, sprzedam: Kraków, Kościuszki 24/15, I. p.

Futro męskie pokrycie czarne, spód piżmaki, kołnierz i klapy wydra, na wysokiego, fason modny, stan pierwszorzędny, garnitur brązowy i czarny w pasy, palto czarne, pled wełniany z frędzlami, sprzeda: Kraków, Czarnieckiego 8/1.

Patefon markowy, oraz płyty taneczne, zaraz okazyjnie sprzedam: Kraków, ul. Kalwaryjska 6/5. 1753

Ubranie męskie, oraz kurtkę ciepłą, okazyjnie zaraz sprzedam: Kraków, Kalwaryjska 6/5. 1754

Futro damskie, źrebce francuskie, na średnią osobę, okazyjnie sprzedam. Kraków, Szlak 17/5, II. p. 1778

Swetr męski i damski, okazyjnie sprzedam. Kraków, Starowiślna 29/38. 1779

Fortepian, Petroff — angielska mechanika, okazyjnie sprzedam. Kraków, Karmelicka 17/9. 1826

Pianino berlińskie Quandta, czarne, sprzedam: Kraków, Jagiellońska 10/6.

Kapce zakopiańskie, sprzedam: Kraków, św. Wawrzyńca 16/22, I. p., ofic. 1835

Maszynę, krytą, Singera, w dobrym stanie, sprzedam okazyjnie tanio: Kraków, Krakowska 39/73, I. p., oficyna. 1839

Singera, maszynę, krytą, w najlepszym stanie, sprzedam: Kraków, Tarłowska 3/4 (przecznica Zwierzynieckiej). 1887

Ubranie męskie, czarne, pierwszorzędne, dla dość tęgiego, wysokiego mężczyzny, sprzedam: Kraków, Szlak 18/13.

Patefon elektryczny z wzmacniaczem, okazyjnie do sprzedania. Wiadomość: Kraków, ul. Ogrodowa 3/5. 1910

Harmonję Paolo Soprani, 120 basów z registrem, sprzedam: Kraków, Wiślisko 4/3 (koło Hali Targowej). 1926

Szlafrok zimowy, bardzo elegancki i płaszcz gumowy, do sprzedania. Wiadomość: Kraków, Starowiślna 54/1. 1939

Singera maszynę, szafkową, stan pierwszorzędny, piękną szafkę orzechową, sprzedam. Kraków, ul. Lwowska 20/6.

Wózek głęboki, sportowy, wyprawka, łóżeczko chromowe i z niklem, sprzedam. Kraków, Zyblikiewicza 5/39. 1991

Spód barany pod kurtkę, płaszcz zimowy damski, brąz. z kołnierzem kangurowym, kilim duży, ładny, kapelusz męski Hückel 55 i 56, sprzeda: Kraków, Zamenhofa 7/1a. 1994

Maszynę, krytą, Singera, mało używaną, piękną, tanio sprzedam: Kraków, Kielecka 30, przecznica Mogilskiej, dzwonek dozorcy. 2042

Oryginalne kapce zakopiańskie, w najlepszych gatunkach. Poleca firma „Koturn“, Kraków, J. Piłsudskiego 7/2, codziennie od 1—5 popoł. 2043

Piękne futro, breitschwanz, śniegowce krótkie, Nr. 39, pulover, zegarek Longin, aparat małoobrazkowy, sprzedam. Kraków, Grodzka 12/2. 2060

Platon na gumach, pod 30 metrów i uprząż na konia, w dobrym stanie, sprzedam. Wiadomość: Kraków, Kalwaryjska 32, m. 10. 2063

Kurtkę skórzaną, ubranie ciemne, zarzutkę czarną, koc, łóżka żelazne, kilim huculski, buciki męskie Nr. 39—41, do sprzedania. Kraków, Pierackiego 25/5, od 13—16. 2067

Obrazy różne, sprzedam. Kraków, św. Gertrudy 2/1. 2069

Wózek-Autko, luksusowe, sportowy z budką, lub bez, sprzedam. Kraków, św. Sebastjana 16/28, prawa ofic., II. p., ganek. 2104

Tapczan nowoczesny, jedno- i dwu-osobowy, szafa czwórdzielna, stół i 4 krzesła, do sprzedania. Kraków, Stradom 13, m. 9. 2124

Futro męskie, spód nutrie, kołnierz wydra, brąz, kurtkę futrzaną, męską, bonżurkę męską, b. ładną, sprzeda Kraków, Kochanowskiego 2/2. 2139

Płaszcz dla dziewczynki, oraz palto męskie, sprzedam. Kraków, Dietla 83/7.

Lisa srebrnego, okazyjnie sprzedam. Kraków, Dietla 83/7. 2141

Wialnię (młynek) do czyszczenia zboża, pierwszorzędną, kierat, młocarnię, sprzedam: Kraków, ul. Bolesława Chrobrego 18, m. 2. 2148

Płyty niemieckie, polskie w dużym wyborze, lekkiej poważnej muzyki, Gigli, Kiepura, Fogg, Dan, Faliszewski, Kolędy, Królewna Śnieżka, ludowe piosenki, mazurki, sprzedam codziennie 9—18, niedziela 9.30—11.30. Kraków, Mogilska 8, m. 6. 2150

Patefon elektryczny, w luksusowej szafce, sprzedam. Zgłoszenia: Janicki, Kraków, ul. Sławkowska 11. — Fryzjer.

Futro męskie kangury jasne, kurtkę gospodarczą zieloną na wysokiego, otomanę i składankę sprzedam. Kraków, Koletek 7, m. 20. 3211k

Kawiarnie i Cukiernie

Cukiernia Kazimierz Danek i Syn Spółka z ogr. odp. Kraków, Karmelicka 13 — Telefon 155-07 7494k

Kawiarnia „Pani“ Kraków, św. Jana 11, telef. 202-82. Codziennie o godz. 16.30 muzyka rozrywkowa. W środy i soboty piosenki. Także w niedzielę przedpołudniem i popołudniu: piosenki. Smaczna kuchnia domowa, wyborowe trunki.

KOMMERZIALBANK A. G.

KRAKÓW

ADOLF HITLER-PLATZ 44.

Telefon Nr. 136-40

FILIA

WE LWOWIE

WINTERGASSE 11, (przy Pl. Smolki).

Telefon Nr. 299-70

BANK DEWIZOWY

PIECZĄTKI

GUMOWE wykonuje szybko J. Widliński, Kraków, Grodzka 28.

„KRAKOWIANKA“

chemiczna pralnia i farbiarnia

Kraków, ulica Starowiślna Nr. 18

przyjmuje jeszcze na święta garderobę do czyszczenia i farbowania. Wykonuje starannie i solidnie.

HAK

Warszawa — Zielna 29

poleca hurtowo po cenach najniższych

wody kwiatowe, kolońskie, perfumy kremy, szminki, pudry, róże, proszek, pastę i mydełka do zębów, środki do golenia, wazelinę, glicerynę, brylantynę, proszki do prania i czyszczenia, klej i oliwę do rowerów — ultramarynę (1, 5, 10 dkg i 1 kg).

Pastę do obuwia „DOBROLIN“

i inne oraz

Barwniki do Tkanin

KOLORYT, WILBRA, OKOLIT

BARWINEK — FARBOL

Prowincja za zaliczeniem

KOMIS

Kraków, Plac Dominikański 4

sprzedaje i kupuje po cenach okazyjnych

PŁYTY patef.

patefony elektr. i zwykłe, dywany, obrazy itp.

KAPCE

śniegowce (generałki), kalosze, pantofelki — poleca Firma „SZCZEPKO-TOŃKO“ — Kraków, Hala Targowa 22. 376

Narzędzia Masarskie

Artykuły Rzeźnickie

Zakup i sprzedaż używanych maszyn

„ZAZET“

A. ZAKRZEWSKI

Bochnia, ul. Polna 11.

HODOWLA PSÓW RASOWYCH „SOKÓŁ“

we Woli Duchackiej przy Krakowie, (ul. Główna 91)

Biuro:

Kraków, Traugutta 20/1.

KUPNO — SPRZEDAŻ.

TRESURA I HODOWLA PSÓW

na racjonalnie urządzonej farmie, pod kierunkiem fachowców.

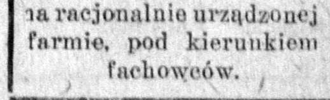

Tub od Chlorodontu nie wyrzucać!

Oddawanie próżnych tub w sklepie detalicznym daje gwarancję powtórnego zużytkowania wartościowego starego metalu. W ten sposób przyczynisz się do oszczędności surowca i sił roboczych, co uwidoczni się we wzroście produkcji ulubionej pasty do zębów Chlorodont.

Chlorodont pasta do zębów

Podobnie z nagniotkami. Dlaczego cierpieć?
Elastocorn pomaga niezwłocznie! Ból natychmiast zanika a stwardniałą skórę można po kilku dniach usunąć.

ELASTOCORN

6350

Zgłaszając się ochotniczo do pracy w Rzeszy Niemieckiej — masz prawo wyboru miejsca pracy.

Zgłoszenia:
BIURO INFORMACYJNE
dla pracowników fizycznych umysłowych
Krakau, Burgstr. (Grodzka) L. 60

Kawiarnia - Restauracja „ADRIA“, Sebastiana 36
W każdą sobotę od 3—5-tej i w każdą niedzielę od 11—14-tej
KONCERT
K. TUREWICZ - Z. WRÓBEL
H. KRAKOWIAK (trio)

„Centrokomis“
Kraków, ul. Grodzka 9.
Poleca w dużym wyborze, — ceny okazyjne. Piękne modele futer, garderoby damskiej, męskiej, lisów, dywanów, kilimów, narzut, kryształów, porcelany, patefonów, płyt, praktyczne i wartościowe upominki gwiazdkowe i noworoczne.

Wysoki poziom pracy!
FOTOGRAFIE
Portrety,
Serie zdjęć dzieci wykonuje
„PRO-ARTE“ — Kraków
Floriańska 15.

HURTOWNIA ARTYKUŁÓW KOSMETYCZNYCH
I. Mingelgrün, Zarząd komisaryczny
KRAKÓW, KRAKOWSKA 21, m. 23.
Telefon 176-02.

„KSIĄŻKA WPROST DO DOMU“
Książki dla dzieci i młodzieży - Książki naukowe i fachowe - Beletrystyka
Na żądanie katalog za nadesłaniem znaczka pocztowego
Wysyłka za zaliczeniem
„Krakowska Księgarnia Wysyłkowa“
Kraków, Floriańska 38, I. p. Tel. 122-58

Higieniczna
ZASYPKA
DLA DZIECI

CHEMIEPRODUKTE ADAMCZEWSKI-WARSZAWA

Wolne posady

Dochodząca z praniem, szybka w pracy, potrzebna 3 razy w tygodn. (Dobre wynagrodzenie). Kraków, Florjańska 45/4 I. p.

Służącą do wszystkiego z całodziennym utrzymaniem i b. dobrym wynagrodzeniem, zaraz przyjmę. Zgłoszenia: Kraków, Lubicz 30/10. 3327k

Poszukujemy natychmiast dziewcząt do szycia materacy. Zgłoszenia: Vereinigte Werkstätten, Kraków, Sienkiewicza 6.

Pomocnica domowa, pilna, czysta, na pół dnia, poszukiwana do rodziny niem. Kraków, Dojazdowa 5a/2. 2278

Dwie dobre sprzedawczynie i 2 silne robotnice (dziewczyny, do niemieckiego sklepu owocowo-jarzynowego i żywnościowego, od zaraz potrzebne. Zgłoszenia osobiste: Aloys Dünchem u. Co., K. G., Krakau, Nürnbergerstrasse 11b. 3168k

Dwóch dobrych robotników handlowych (pomocników) poszukujemy od zaraz do magazynu i ekspedycji. Zgłoszenia osobiste: Aloys Dünchem u. Co. K. G., Krakau, Nürnbergstrasse 11b, niemiecki sklep spożywczy. 3169k

Fryzjerki zdolnej poszukuję od zaraz. Warunki: dobra zapłata i utrzymanie. Zgł.: Goniec Krak., Rzeszów „Nr 800“.

Buchaltera i buchalterek, do natychmiastowego objęcia posady, poszukuje Commerzbank, Krakau, Adolf-Hitler-Platz 6.

Reichshof. Poszukujemy na stałą posadę kilka pomywaczek, jedną siłę pomocniczą do bufetu, dwie sprzątaczki, na pół dnia. Utrzymanie zapewnione. Zgłoszenia: Deutsches Haus, Reichshof (Rzeszów). 3320k

Potrzebna fryzjerka. Trwała, wodna, żelazkowa. W. Puchala, Wolbrom, Rynek 5, fryzjer. 9975

Chłopców jako gońców i pomocników do rozwożenia przyrządów malarskich, przyjmie zaraz firma „Dekoracja“, Kraków, Józefa 12, między godz. 12—2 pop.

Dwie służące przyjmę od Nowego Roku, jedną do obsługi krów, drugą do świń, Dwór Ochojno, poczta Świątniki Górne, pow. Kraków. 142

Panna potrzebna do Zakładu Lek.-dentystycznego. Zgł.: Goniec Krak., Kraków, „Nr. 199“.

Przyjmę kilku uczni do zawodu ślusarskiego, chętnie zaawansowanych. Warsztaty mechaniczno-ślusarskie, pod kier. Stanisława Pogorzelskiego, Kraków, ul. św. Łazarza 9, tel. 177-01. 209

Służąca na dobrych warunkach, poszukiwana. Kraków, ul. św. Sebastjana 20, m. 2a. 1239

Praktykantkę zdolną, pracowitą (14—17 lat), na bardzo dobrych warunkach przyjmiemy. Zgłoszenia: Tkalnia, Kraków, ul. Starowiślna 43. 1538

Dziewczyna, do wszystkiego, uczciwa i czysta, zaraz zostanie przyjęta. Zgłoszenia: Kraków, ul. Felicjanek 3, front. Górniak. 1828

Przyjmiemy do wytwórni artykułów papierowych za dobrym wynagrodzeniem: 1 sekretarkę, siłę pierwszorzędną, perfekt niemiecki i maszynopismo, 1 urzędniczkę do prac biurowych, 2 introligatorów, 2 nakładaczki, 8 przyuczonych pracownic introligatorskich, 3 robotników, 12 pracownic do lekkiej pracy i 5 praktykantów introligatorskich, oprócz wynagrodzenia, kuchnia zakładowa, zgłoszenia codziennie od 10—12 firma Barwit, Krakau, Józefińska 3/2 (Podgórze).

Przyjmę ucznia, Kraków, Grodzka 12. Zakład dentystyczny. 2059

Samotną, do lat 60, gospodynię, czystą, bezwzględnie uczciwą, przyjmę od zaraz, do prowadzenia gospodarstwa domowego dwóch osób, dobre traktowanie, wyżywienie, mieszkanie, referencje konieczne. Wiadomość: Kraków, ul. Skawińska-Boczna 10/13, od godz. 1—4.

Przyjmę dwie dziewczyny do pracy w kuchni restauracyjnej. Wiadomość: Kraków, ul. Dajwór 20, restauracja. 2105

Dziewczęta do sprzątania i do kuchni, będą natychmiast przyjęte. Utrzymanie i płaca. Hotel „Polonia“, Kraków, ul. Basztowa 25. 2123

Służąca, (możliwie ze znajomością niemieckiego) od zaraz do rodziny oficerskiej poszukiwana. Utrzymanie i mieszkanie zapewnione. Zgłoszenia codziennie od godz. 15—17, Kraków, Julj. Lea 18, pokój 34. 2201

Szofera mechanika do wozu osobowego, pożądany niemiecki, od zaraz poszukuje firma „Miraculum“, Kraków, Obożna 14, telefon 117-84. 1526

Poszukiwany woźny i sprzątaczka. Wynagrodzenie według umowy. Zgłoszenia: Kraków, Starowiślna 32/3. 3172k

Kucharka dworska, potrzebna od zaraz. Zgłosz.: majątek Zaragów, pt. Miechów.

Tapicera i praktykanta przyjmie firma Iglicki, Kraków, Sławkowska 10. 1789

Dochodząca do sprzątania sklepu na przedpołudnie natychmiast potrzebna. Kraków, Starowiślna 54, sklep. 1205

Służącą z ładnym sprzątaniem, z gotowaniem lub bez na bardzo dobrych warunkach z dobremi poleceniami, przyjmę od zaraz do małego gospodarstwa. Zgłoszenia: Kraków, Dietla 35, m. 5.

Panienki do pakowania potrzebne od zaraz. Zgłoszenia: Jokona, Fabryka cukierków i miodu sztucznego, Kraków, ul. Halicka 11. 2094

Poszukuję służącej umiejącej dobrze gotować, dobre warunki. Kraków, Zielona 22, m. 2. 2110

Służąca, nawet starsza,, z dobrymi świadectwami, zostanie przyjęta natychmiast. Zgł.: Kraków, Adolf-Hitler-Platz 12, Sklep Komisowy (w podworcu).

Furmanów do koni, kawalerów z utrzymaniem, przyjmę. Emilewicz, Kraków, Podgórze, Śliska 15. 2187

Agentów potretowych poszukuje „Foto-Ars“ Kielce, Wehrmachstrasse 20.

Zarząd Gminy Gumniska k/Tarnowa — przyjmie 2 rutynowane siły biurowe: 1) mężczyznę na stanowisko kierownika biura meldunkowego i referatu żywnościowego — język niemiecki pożądany. 2) siłę żeńską — dobrą maszynistkę, obznajomioną z księgowością amerykańską, pożądana stenografia. Język niemiecki konieczny. Uposażenia według grupy VI ordynacji taryfowej dla Polaków („Verordnungsblatt für das Generalgouernement“ Nr. 3 z roku 1943). Podania z odpisami świadectw pracy składać zaraz. Komisaryczny Przełożony Gminy: Piotr Więcek. 3201k

Potrzebna osoba inteligentna do prowadzenia gospodarstwa starszej pani. Zgłoszenia pod „638“ Biuro Ogłoszeń Krajna Kraków, Adolf-Hitler-Platz 46. 3202k

Posad poszukują

Młody, energiczny Inżynier-leśnik, kierownik tartaku, władający jęz. niem., zmieni od 1 stycznia 1944 posadę. Łaskawe oferty kierować do Gońca Krak., Kraków, „Nr. 2271“.

Technik-chemik w laboratoriach i ruchu poszukuje pracy. Zgł.: Goniec Krakowski, Kraków „Nr 3107K“.

Urzędnik handlowy z wszechstronną praktyką kupiecką, znajomością języka niemieckiego, zmieni chętnie pracę od 1. I. 1944. Oferty kierować do Gońca Krak., Kraków, „Nr. 2191“.

Rządca gospodarczy, samotny, w sile wieku, władający biegle językiem niemieckim w mowie i piśmie, przyjmie od zaraz jakąkolwiek posadę. Zgłosz.: Goniec Krak., Kraków, „Nr. 192“.

Zarządca, młody, energiczny, z ukończoną szkołą rolniczą, 10 lat praktyki w dużych majątkach, znający się na buchalterji rolnej, hodowli bydła, owiec, zapewnia podniesienie majątku i dochód. Poszukuje posady na ordynarję. Łaskawe zgł. do Gońca Krak., Kraków, „Nr. 351“.

Inżynier-leśnik, 33 lat, kawaler, specjalista w hodowli koni, obecnie pracujący naukowo, szuka odpowiedniego zajęcia. Zgł.: Goniec Krak., Kraków, „Nr. 1911“.

Młoda, uczciwa, dobrze się prezentująca, władająca językiem niemieckim, poprowadzi samodzielnie perfumerję, lub przystąpi do spółki od zaraz. Zgłoszenia: Goniec Krak., Kraków, „Nr. 2114“.

Administrator rolny, rządca, lat 58, wyższe studja rolnicze i administracyjne, 35 lat praktyki we wzorowych gospodarstwach Pomorza i Kujaw, referencje, język niemiecki, poszukuje odpowiedniej posady. Oferty: Kraków, skrytka pocztowa 275. 1606

Kierowniczka sklepu, ekspedjentka w każdym dziale (szybko się orjentuje) częściowo język niemiecki, poszukuje posady od zaraz. Kraków, Grzegórzecka 14, m. 15. 1813

Inteligentna lat 39 miłej. powierzchowności, bezwzględnie uczciwa, oszczędna, szycie, zajmie się samodzielnem prowadzeniem domu, chętnie u wdowca z dziećmi w okolicy Krakowa. Zgłoszenia pod „Samodzielna“ Biuro Ogłoszeń Krajna, Kraków, Adolf-Hitler-Platz 46.

Nauczycielka wychowawczyni zawodowa (specjalne uzdolnienia pedag.) szuka posady do dzieci lat 4—10. Początki języków obcych. Referencje dobre. Zgł. pod „Obowiązkowa“ Biuro Ogł. Krajna, Kraków, Adolf-Hitler-Platz 46. 3205k

Praktykant rolny młody obznajomiony z buchalterją rolną przebitkową, również jako pomocnik gorzelanego obejmie posadę w majątku. Oferty pod „646“ Biuro Ogłoszeń Krajna, Kraków, Adolf-Hitler-Platz 46. 3206k

Młoda, sympatyczna, obeznana z wszelkiemi pracami wchodzącemi w zakres biurowy, poszukuje posady od zaraz tylko w Krakowie. Zgłoszenia pod „650“ Biuro Ogłoszeń Krajna Kraków, Adolf-Hitler-Platz 46. 3207k

Sprzedaż nieruchomości

Jordanów. Willę, 3 pok., z dużym ogrodem, bardzo ładne położenie, sprzeda: Kraków, Zwierzyniecka 8/1. 1945

10 mórg, osobne Lwh, okazja, koło Mielca, sprzeda: „Lokata“, Kraków, św. Sebastjana 18/6. 2229

Komfort, w centrum Krakowa, 9 pok., ogród 260 s., tanio sprzeda: „Lokata“, Kraków, św. Sebastjana 18/6. 2230

Dom, mur., 8 pok., asfalt, Warszawska, sprzeda: „Lokata“, Kraków, św. Sebastjana 18/6. 2232

Parcelę (Osiedle), 180 s., bardzo tanio sprzedamy: Kraków, Zwierzyniecka 8/1.

Skawina. Parcelę 200, drugą 900 s., (elektryka), sprzeda: Kraków, Zwierzyniecka 8/1. 1940

Bieżanów. Dom, murow., 4 pok., 1.200 s. ogrodu; Prokocim. Dom, 5 pok., z ogrodem, sprzeda: Kraków, Zwierzyniecka 8/1. 1941

Parcele przy Kobierzyńskiej, 200, 300, 400 i 500 sążni, tanie, sprzeda: Kraków, Zwierzyniecka 8/1. 1944

Rabka. Sprzedaż — kupno will, domów, parcel, przeprowadza Biuro Augustyńskiego „Universal“. Rabka. 2726k

Kamienicę, I. p., 200 sążni ogrodu, dom jednorodzinny, blisko tramwaju, willę mur., nową, 5 ubik., ogród, parcelę budowl., 150 sążni, przy tramwaju, parcelę budowl. na Salwatorze, kamienice II., III. i IV. p., centrum, sprzeda: Kraków, Basztowa 10/1. 1807

Parcela, 100 sążni, w dobrem miejscu, na Azorach, do sprzedania. Wiadomość: Kraków, Prądnik Biały, Miechowska 27.

Wielka okazja! Sprzedam kamienicę, jedno piętrową, śródmieście i parcelę, 154 sąż., Osiedle Ofic. Kraków, ul. Żuławskiego 8A/12, 13—15. 2080

Sprzedam kamienicę, nową, piętrową, narożnik, ogród. Kulczyk Karol, Kraków, Stara Olsza, Wolności 54, tel. 133-03.

Sprzedam cztery parcele, Osiedle Urzędnicze, Oficerskie, Grzegórzki i Park Krakowski. Kulczyk Karol, Kraków, Stara Olsza, Wolności 54, tel. 133-03. 2117

Willa, nowa, luksusowa, podpiwniczona, solidna, 4 pokoje i kuchnia, ogród, do sprzedania. Kulczyk Karol, Kraków, Stara Olsza, Wolności 54, tel. 133-03.

Okazja! Pod Krakowem parcelacyjny kompleks 8-morgowy, przepiękne położenie o wystawie południowej, z powodu wyjazdu tanio sprzedam. „Informator“, Kraków, Pijarska 19, Telefon 116-45.

Nowoczesna willa, luksusowo urządzona, garaże, piękny ogród (wolne mieszkanie) natychmiast do sprzedania. Zgłoszenia: „Informator“, Kraków, Pijarska 19, Telefon 116-45. 3733k

Wola Justowska. Parcela willowa, 200-sążniowa, do sprzedania. Zgł.: „Informator“, Kraków, Pijarska 19.

Zakopane. Willa, 14-sto pokojowa, pełnokomfortowa, wśród przestrzeni lasów szpilkowych, przepięknie położona, zaraz do sprzedania: „Informator“, Kraków, Pijarska 19. 3047k

Wielki wybór kamienic, will, pensjonatów, parcel, majątków, na całym obszarze Generalnego Gubernatorstwa — posiada wyłącznie: Biuro Włodzimierza Juljana Huka, Kraków, Pijarska 19. Telefon 116-45. 2735k

Grobowiec famil., granit czarny szwedzki sprzedam. Wiad.: Kraków, Różana 18a/3.

Matrymonialne

Rzemieślnik, 40 lat, o dobrym charakterze, poślubi pannę, lub wdowę, wzrostu średniego, przystojną, ładnie zbudowaną, z własnem mieszkaniem, zgłosz. możliwie z fotografią zwrotną. Biuro Ogłoszeń, Kraków, Sienna 12 „pod Nowy Rok“.

Pani, lat 40, miłej powierzchowności, dobrze sytuowana, pozna pana, od lat 40—45, kulturalnego, zdrowego, wesołego, w celu matrym., fotografia konieczna za zwrotem). Zgłosz.: Goniec Krak., Kraków, „Nr. 2203“.

Kawaler, lat 24, wzrostu średniego, przystojny, inteligentny, posiadający willę, oraz większą gotówkę, pragnie poślubić pannę, biedną, lecz ładną i zgrabną, do lat 21. Poważne zgłoszenia z fotografią kierować: Goniec Krak., Przemyśl, „Nr. 13“. 3063k

Separowana, lat 28, podobno ładna, szykowna, urządzona, z branży kupieckiej, poślubi zrównoważonego pana. Biuro Ogłoszeń, Kraków, Sienna 12, „Blondynka“. 1844

Nauczycielka koło czterdziestki, stanu wolnego, dobrze się prezentująca, energiczna, oszczędna, zamożna, pozna odpowiedniego pana do lat 45 w celu matrymonjalnym. Zgł. proszę kierować: Goniec Krak., Kraków „Nr. 3123k“.

Pragnę, aby szczęście ogniska rodzinnego rozjaśniło mi szarzyznę codzienności. Wykształcenie akademickie, niezależność materjalna, potencjał energji lat średnich, trzeźwość patrzenia na życie, zasób inteligencji, prawość charakteru, polot duszy i serce — oto przymioty, które oddam na zawsze przyszłej towarzyszce życia wybitnei ładnej i przystojnej, wzrostu średniego do lat 28, wykształconej, rzym.-kat., bez t. zw. przeszłości, mieszkającej przy rodzicach, niezupełnie najnowszych zasad o pełnej wartości ducha. Tylko poważne zgłoszenia możliwie z fotografją, której zwrot oraz ścisłą dyskrecję zapewniam. Pośrednictwo rodziny mile widziane. Zgł.: Goniec Krak. Kraków „Nr. 3116K“.

Kawaler, dobrej prezencji, średnie wykształcenie, bardzo zamożny (interes), samotny, zaślubi pannę, łagodną, skromną, zdrową, gospodarną, nieskazitelnej przeszłości, wykształceniem średniem, znającą wszelkie obowiązki i prace żony-gospodyni, może być zupełnie biedna, ale z charakterem dobrym, do lat 30. Fotografia pożądana (zwrotna). Panie odpowiadające tym warunkom, zechcą podać dokładny adres do Gońca Krak., Kraków, „Nr. 1863“.

25-letni, inteligentny, podobno sympatyczny, niezależny, muzykalny, pozna odpowiednią panią, o nieprzeciętnej urodzie i dobrej prezencji. Cel matrym. Goniec Krak., Kraków, „Nr. 9067“.

Młoda, blondynka, niezależna materjalnie, pozna w celu matrym. pana kulturalnego, z wyższem wykształceniem. Zgł.: Goniec Krak., Kraków, „Nr. 1679“.

Noclegi

Noclegi inteligencji; Kraków, Radziwiłłowska 14/2. 2238

Noclegi: Kraków, Zielona 25/1. 2148k

Noclegi: Kraków, Grodzka 59/12. 140

Noclegi: Kraków, Szewska 7/7. 144

Noclegi przyjezdnym: Kraków, św. Sebastjana 34, m. 2. 169

Noclegi: Kraków, Starowiślna 52, m. 13, front — Bańdowa. 2243

Noclegi: Kraków, Florjańska 3/8. 139

Nauka i wychowanie

Gimnazjum, Przedmioty techniczne, Niemieckie — lekcje. Zgłoszenia: poniedziałek, środa, piątek, godz. 3—5. Kraków, Dietla 99/4. 2173

Korespondencyjna nauka w programie licealnym, gimnazjalnym, (przedmioty matematyczno-przyrodnicze: matematyka, fizyka, chemja). — Informacje: Mgr. S. Fediai, Warszawa, Smolna 34-4.

Maszynopismo indywidualnie, nowocześnie. Kraków. Grodzka 27. 1011k

Korespondencyjna Szkoła Handlowa przy Kupieckiej Szkole Zawodowej w Reichshof, Hoffmanowej 3. Konto czekowe K. K. O. Reichshof 458. 2237k

Roczny Korespondencyjny Kurs Przygotowawczy do Państwowej Wyższej Szkoły Technicznej w Warszawie. Czynny od 1 listopada 1942 r. Informacje: Warszawa, Smolna 34-4. 9500k

Stenografia listownie i ustnie, nowoczesną metodą, Kraków, Grodzka 27.

Pani do udzielenia początków lekcji fortepianu, poszukiwana dla dorosłej osoby, fortepian posiadam. Zgł.: Goniec Krak., Kraków, „Nr. 1899“.

W domu obok codziennych zajęć, odpowiadając na pytania, można przerobić Szkołę Handlową i otrzymać świadectwo ukończenia o pełnych prawach. Zapisy przyjmuje i wysyła prospekty: Sekretarjat Korespondencyjnej Szkoły Handlowej, przy Publ. Kup. Zawodowej Szkole w Reichshof, Hoffmanowej 3.

Różne

Śniegowce, getry, zamki błyskawiczne naprawia, oraz wstawia zatrzaski, zamki i zameczki do torebek, getrów, śniegowców. Zakład szewski, Kraków, ul. Szpitalna 20/22. 2052

Meble, na przechowanie, przyjmę. Kraków, św. Marka 20/10, I. p., do 11-tej i od 15-tej. 2142

Wynagrodzę sowicie za wskazanie miejsca pobytu psa spaniola brązowego w popielate łaty (długie uszy i puszysty ogon), nazywa się „Kajtek“, oraz proszę osobę, która w ostatnich 4-ch tygodniach kupiła takiego, o porozumienie się. Kraków, Lubelska 22/5, tel. 127-01.

Psy do wychowu i tresury przyjmuje. Kupno, sprzedaż, komis psów, wszelkich ras, załatwia Hodowla Psów „Sokół“ we Woli Duchackiej, ul. Główna 91, (2 km za Krakowem). Informacje: Kraków, Traugutta 20/1, godz. 13—14 i 17—19.

Bryczesy wykonuje szybko i solidnie, Kraków, Florjańska 43/10. 1476

Zaprzysiężony tłumacz i biuro tłumaczeń i podań, Krakau, Kasinogasse (Bracka) 6.

Szczury tępi masowo Zakład Higieny — Walka z robactwem i szkodnikami, Kraków, Szewska 24a. Tel. 157-22. 1922k

Pluskwy, wszelkie robactwo z zarodkami tępi specjalnym gazem, nieuszkadzając tkanin, mebli. Skutek gwarantowany. Zakład Higjeny — Walka z robactwem i szkodnikami, Kraków, Szewska 24, tel. 157-22. 2715k

Rozwody, podania, tłumaczenia. Kraków Grodzka 60/8. 3069k

Sklep z Porcelaną, Szkłem i Naczyniami Kuchennymi, wł. August Sochor, został przeniesiony z ul. Lubicz 26 na ul. Starowiślną 12. Kraków. 3070k

Obrazy stare, zniszczone, bez podpisu, malarstwo zagraniczne, polskie — przynieść do fachowej, bezpłatnej oceny: Kraków, Łobzowska 6, Salon Obrazów.

Filatelistyczne Biuro „Ikaros“, Kraków, Plac WW. Świętych 11, kupuje, sprzedaje, zamienia. Specjalność: Niemcy, Austria, Polska. 9807

Przebicia murów ogniowych i wszelkie roboty budowlane, wykonuje szybko, solidnie. Kraków, Paulińska 2/15. 92

Szybko, tanio, solidnie przerabia kapelusze damskie, Salon mód Walerji Piątkiewicz, otwarty przy ul. Starowiślnej 57. Angory do 24 godz. 131

Producenci muszek sztucznych, proszeni są o podanie swoich adresów. Zgłosz.: Goniec Krak., Kraków, „Nr. 154“.

Koszule męskie i damską bieliznę z powierzonych materjałów, wykonuje Pracownia Alicja, Kraków, Długa 27.

Celem współpracy artystycznej, poszukuję pani, o dobrej prezencji, fotogenicznej, zgrabnej. Zgł.: Goniec Krak., Kraków, „Nr. 609“.

Kostjumy, płaszcze, wykonuje solidnie firma Gniadek, Kraków, Stradom 6.

Czyści chemicznie odzież, solidnie w 10 dniach firma Fr. Jogałła, Kraków, Dietla 93, w podworcu. 880

Reperacje zegarków, zegarów i budzików, uskuteczni firma Gajewski, Kraków, ul. Starowiślna 26. 1095

Kapelusze damskie, zarękawki, szybko wykonuje Salon Mód, Kraków, Mikołajska 13. 1192

Trwałą ondulację solidnie wykonuje „Sława“, Kraków, Florjańska 47 w podworcu. 1248

Elektryczne instalacje światła, motorów i dzwonków, wykonuje, oraz naprawia Armatys, Kraków, Stolarska 6. 1357

Angorowe kapelusze na zamówienie i z powierzonego materjału w 2-ch dniach wykonuje pracownia modniarska Jadwigi Lorenz, Kraków, Długa 22/5, wejście z korytarza, 2-gie drzwi na prawo. 1243

Prezent Gwiazdkowy od Bielca. Portret ze zdjęcia wykonanego u nas od 1. 12. do 31. 12. 1943, korzysta ze zniżki. Dom Fotografji, Bielec, Kraków, Karmelicka 50. 1375

Trwałą ondulację, najlepszemi płynami, wykonuje się w Zakładzie Fryzjerskim Tadeusza Kapusty, Kraków-Podgórze, ul. Józefińska 9. 1620

Zawiadamiam P. T. Klientelę, że centrala chemicznej pralni i farbiarni Stanisława Witalskiego została przeniesiona do lokalu przy ul. Józefińskiej 5. Podgórze (dawna łaźnia), a filja tejże pralni z ul. Stradom do lokalu przy ul. Krakowskiej 25. Centrala wykonuje wszelkie roboty w zakres ten wchodzące, na żądanie w dwóch dniach, a filje w 3 dniach. 1651

Ostrzegamy PP. Odbiorców przed kupnem u nieznanych sprzedawców barwników naszej marki „Koloryt“, gdyż ostatnio pojawiło się na rynku wiele nieudolnych podróbek. Zwracamy również uwagę na małowartościowe barwniki w torebkach, produkowane przez pokątne wytwórnie. Dla orjentacji, czy towar pochodzi od nas — wprowadziliśmy znaki rozpoznawcze, wyszczególnione na nowej banderoli naklejonej na każdym kartonie barwników. Fabryka Chemiczna „Koloryt“ W. Kłossowski i S. Szadkowski, Warszawa, Długa 29. 1747K

Psy do krycia suki bernard, dog-arlekin, wilczur alzacki, owczarek podhalański, airedaleterrier, Scatschterrier, maltańczyk, pekińczyk ratler, jamnik. Zdrowe reproduktory. Typowo rasowe. Hodowla psów „Sokół“, Kraków, Traugutta 20/1. 1947k

Maszynowe podnoszenie oczek, wstawianie stóp, artystyczne cerowanie, przeróbka krawatów, roboty trykotarskie — wykonuje firma „Astra“ Ludwiki Przepiórowej, Kraków, ul. Starowiślna 22, wejście z Dietla 78. Szybko, solidnie, tanio. 441

Pióra wieczne, wszelkich systemów, przyjmuje do naprawy firma Z. Myslakowski, Kraków, Szpitalna 3. 453

Peleryny, płaszcze gumowe, podklejam, naprawiam, szyję peleryny z powierzonego materiału. Kraków, św. Sebastjana 4/II. 1438

Kupno sprzedaż i tresurę psów prowadzi Hodowla psów i małych zwierząt „Sokół“, Kraków, Traugutta 20/1 (Biuro), Farma wzorowa na Woli Duchackiej, ul. Główna 91, informacje od godz. 8—9, 13—15 i 19—20 w biurze. 1505k

Taniej od druku powiela Artystyczna Powielarnia. Kraków, Szewska 24a.

Warszawa. Pensjonat, Moniuszki 7, I. p. pokojach bieżąca woda. 2674k

Podania, tłumaczenia, perfekt niemiecki: Kraków, Szewska 24. 2676k

Kto zna miejsce zamieszkania byłego kancelisty sądowego Pawła Filipowicza Kałuszyńskiego, lub tegoż rodzinę, upraszam o wiadomość T. Smetański, Kałusz, Nowy Kałusz 37. Galicja. 2785k

Niemieckiego przyś. tłum. — podania. Kraków, Sławkowska 3/63, 10—1, 4—6.

Express podnosimy oczka. Zakład Repasacji Pończoch, Firma „Maryla“ pod Arkadami, Kraków, ul. Krakowska 9. Cerujemy damskie i męskie pończochy, oraz doszywamy stopy szybko i punktualnie. 3186k

Kupując prezent gwiazdkowy, przedtem proszę wstąpić do Sklepu Kupna i Sprzedaży, Kraków, Jagiellońska 5. 134

Krawatki przerabiam, odnawiam, szybko, tanio! Kraków, narożnik Krakowskiej, Miodowa 2. Zakład przemysłowy.

Aryjskiego pochodzenia dowody przeprowadza, metryki wydobywa (ze wszystkich krajów) heraldyk (Sippenforscher) Dr. D. Mudretzkyj, Kraków, Retoryka 17/4 — Wiedeń 110. Türkenschauzstrasse. 893

Swetry, skarpetki, rękawiczki, rajtki, przyjmuje do roboty z prutej wełny. Portjerka, Kraków, Helclów 2. 918

Przyjmę w dzierżawę sklep cukierniczy (rejonowy), restaurację (z przydziałem), lub sklep z zabawkami. Reflektuję na przedsiębiorstwa dobrze zaprowadzone i w dobrym punkcie. Zgłosz.: Goniec Krak., Kraków, „Nr. 1340“.

Ciążowe pasy brzuszne, poporodowe, pooperacyjne, na obniżenie żołądka, jelit, wykonuje R. Bogdanowicz, Kraków, Grodzka 2, w podworcu. 7304

Akcje — listy zastawne, ziemskie, i prowincjonalne, inne papiery procentowe, kupony, kupuje — sprzedaje Dom Bankowy Wolański i Ska, Warszawa, Nowy Świat 19. 2150k

Przerabiam ze starych na nowe otomany, tapczany, kanapy itp. w zakresie tapicerskim Firma Antoni Krzemień, Kraków, Starowiślna 79. 2365k

Pensjonat Marji Starzyńskiej w Warszawie, ul. Sienna 24, m. 7, tel. 650-31 i 457-43, poleca pokoje z utrzymaniem lub bez. 2448k

Dezynfekcje gazem „B-F“, przeprowadza „Gazochemia“, Kraków, Pijarska 19. Telefon 116-45. 2897k

Przepuklinowe pasy, bandaże — przerabia, naprawia, wykonuje według miary, R. Bogdanowicz, Kraków, Grodzka 2, w podworcu. 1263

Naprawia kilimy Wytwórnia „Kobierzec“, Kraków, Stradom 3. 8493

Naprawia bez śladu uszkodzoną garedrobę, Tkalnia Sztuczna, Kraków, Starowiślna 43. 1618

Salon mód Marji Człapińskiej, plac WW. Świętych 11, obok apteki, wykonuje wszelkie przeróbki gustownie. 289

Szczurowski, zaprzysiężony biegły otwiera kasy pancerne, prowadzi pracownię mechaniczno-ślusarską, Kraków-Podgórze Dąbrowskiego 1, telefon 189-61. 290

Patefony, rowery, maszyny, aparaty, naprawia Zakład mechaniczny, Kraków, ul. Szlak 14. 301

Przeprowadzki oraz przewóz towarów i fortepianów, wykonuje, jak dawniej, fachowo i solidnie Michał Zieliński, Kraków, Grodzka 9, m. 12. 303

Zguby — kradzieże

Zgubiono Kennkartę, wystawioną w Krakowie, na nazwisko Maria Panek, zam. Kraków, ul. Zwierzyniecka 22/1. 2249

Zgubiono Kennkartę, na nazwisko Bogusław Gniatczyk. Oddanie za wynagrodzeniem, Kraków, Kordeckiego 6/2. 2295

Zagubiono Kennkartę, wystawioną przez Starostwo w Jarosławiu na nazwisko Kawa Franciszek, ur. 4. 10. 1903 w Łańcucie, ul. Wąska 9, Nr. Kennkarty 4199, równocześnie zagubiono Legitymację Strażacką, wydaną w Łańcucie, przepustkę nocną, wydaną przez posterunek Żandarmerji Niemieckiej w Łańcucie, na to samo nazwisko. 3141k

Zagubiono Kennkartę, Nr. 2155, na nazwisko Marianna Pytel, wieś Smitowice, Gm. Gruszów, Kreis Miechów, wystawiona przez Kreishauptmann Miechów.

... a po goleniu chłodzi i wygładza skórę:
Vasenol
puder do ciała.

Korespondencyjna Szkoła Handlowa
przy Publicznej Szkole Zawodowej
w Reichshof
Hoffmanowej 3
przyjmuje wpisy.
Bezpłatne prospekty wysyła Sekretarjat Korespondencyjnej Szkoły Handlowej w Reichshof (Rzeszów) Hoffmanowej 3

T. PILESKI
koncertuje na harmonji
przy współudziale **K. SYSKI**
(jazz-refren)
w każdą niedzielę od g. 11.30—2.30
W RESTAURACJI
„ZA ROGIEM“ ul. Dietlowska 51

STOEGER & CO G. m. b. H.
KRAKAU, BURGSTRASSE Nr. 36
TEL. 116-68, 116-69.
EKSPEDYCJA-WYSYŁKI ZBIOROWE

KONCESJONOWANY CHRZECIJAŃSKI
SKLEP KOMISOWY
Kraków, św. Tomasza 26
poleca:
piękną porcelanę na 6 i 12 osób, srebro stołowe, cukiernice, szkło stołowe, komplet garnków kuchennych, dywan perski, futro damskie i męskie.
Na składzie piękne kryształy, oraz wiele użytecznych codziennych przedmiotów. 2075

MEBLE
KRAKÓW, Starowiślna 38.
poleca Wytwórnia Mebli

Prezent Gwiazdkowy
od Bielca
Portret ze zdjęcia
wykonanego u nas od 1-go grudnia 1943 r. do 31-go grudnia 1943 roku korzysta ze zniżki.
DOM FOTOGRAFII BIELCA
Kraków, Karmelicka 50.

Żarówka OSRAM cudem techniki
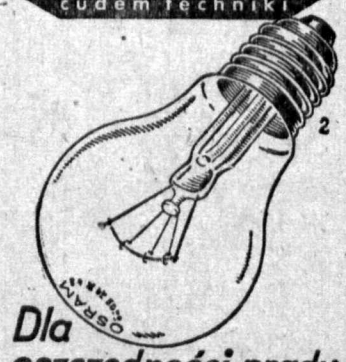

Dla oszczędności prądu właściwa żarówka
OSRAM
dużo światła - mało prądu

Wydawnictwo „Goniec Krakowski“, Kraków, Wielopole 1. — Telefon 206-11.